盛京時報

晚刊

四月一日發行

盛京時報社

去病延年 若素

協和會人事調動 以第四次始告終 甘粕總務部長退任

隨同協和會中央本部及省本部改革機構之人事調動、於四月一日遂見發令、同時爲實施省以下地方行政機關與協和會之二位一體制而任命之省、旗、縣、市正副本部長、亦於一月發令、於是通算四次人事調動、由協和會向外轉任、共計一千二百名、內計轉任於政府者有四百名、轉於義勇奉公隊中央總監部者有一百六十名、轉於青少年團統監部者有六百名、轉於特殊會社者有四十名、向內外調動人員、共達二千餘名、協和會未曾有之廣汎的人事調動、以此終告完成、

觀此次所發表中央本部人事調動、甘粕總務部長、退任而爲審查役、而由菅原企畫局長繼任總務部長、以曲實踐部長轉任指導部長、以蜻井企劃局副局長任訓練部長坂田實踐部參事、昇任調查部長、兼任中央本部委員會幹事長、

此次所決定之人事如左

中央本部總務部長 甘粕正彥

任審查役

中央本部企畫局長 菅原達郎

任中央本部總務部長

中央本部實踐部長 曲秉善

任中央本部指導部長

中央本部企畫局副局長 蜻井元義

任中央本部訓練部長 中央本部實踐部參事 坂田修一

任中央本部調查部長 兼中央本部委員會幹事長 康德八年四月一日(各通)

中央本部實踐部聯協科長 部員 上田知作

命中央本部指導部參事 中央本部輔導部輔導科長 部員 唐樹堯

命中央本部指導部參事 中央本部輔導部參事部員 劉家琳

命中央本部指導部參事 中央本部輔導部部員 吉田門七

命中央本部指導部參事 吉林省本部指導科長部員 田中實稻

命中央本部指導部參事 中央本部輔導部動員科長 部員 佐佐木清

命中央本部訓練部參事 中央本部輔導部訓練科長 部員 大森峰雄

命中央本部訓練部參事 首都本部參事兼青少年科長 部員 馬顯異

命中央本部訓練部參事 中央本部企畫局部員 鈴木小兵衛

命中央本部調查部參事 中央本部企畫局部員 田川博明

命中央本部調查部參事 中央本部企畫局部員 土居滑見

命中央本部調查部參事 中央本部企畫局部員 高橋駿治

命中央本部委員會幹事 兼中央本部調查部參事 中央本部囑託 金澤辰夫

命中央本部委員會幹事 中央本部實踐部員 覺岸周

命中央本部練成所主事 康德八年四月一日附(各通) 東安省本部事務長部員 解良武夫

命中央本部總務部人事科長 中央本部動員科主任部員 三原朝雄

命三江省本部事務長 通化省本部指導科長 部員 田森慧

命通化省本部事務長 中央本部實踐科長 部員 熱田基

命東安省本部事務長 安東地區本部事務長 部員 三橋駿彥

命興安北省本部事務長 安東地區本部部員 森本橘夫

命安東地區本部事務長 安東地區本部囑託 田中文男

命安東省桓仁縣本部事務長事務辦理 奉天市本部囑託 山本文男

命奉天省西安縣本部事務長事務辦理 吉林省前郭旗本部囑託 松延次郎

命龍江省泰來縣本部事務長事務辦理 錦州省本部部員 水科正夫

命熱河省興隆縣本部事務長代理 五常縣本部部員 佐藤新

命濱江省賓東縣本部事務長 首都本部部員 松溝藤三郎

命濱江省珠河縣本部事務長 中央本部聯協科部員 李長嶺

命錦州省盤山縣本部事務長 三江省依蘭縣本部部員 高橋義雄

命三江省依蘭縣本部事務長 牡丹江省穆稜縣本部部員 王德元

命牡丹江穆稜縣本部事務長 北安省海倫縣本部部員 岩波邦明

命北安省海倫縣本部事務長 北安省鐵驪縣本部囑託 高橋松之助

命北安省鐵驪縣本部事務長 中央本部開拓科囑託 佐藤勇

命黑河省孫吳縣本部事務長事務辦理 吉林省本部囑託 荒井廣志

命興安省奈曼旗本部事務長事務辦理 興安西省本部庶務科長 部員 古川國雄

命興安西省開魯縣本部事務長 興安西省阿魯科爾沁旗本部囑託 平田始郎

命興安西省阿魯科爾沁旗本部事務長事務取扱 興安南省科爾沁右翼前旗本部囑託 中山齊

命興安南省通遼縣本部事務長事務辦理 中央本部企畫局部員 香川文雄

命興安北省三河地區本部辦事 中央練成所輔導部員 宮本誠三

命奉天省本溪地區本部事務長 奉天省本溪地區本部事務部員 瀧口寅雄

命中央練成所輔導 四月一日附(各通) 興安北省本部事務長部員 矢口勤

命中央本部附 桓仁縣本部事務長部員 新井憐作

命中央本部總務部辦事 牡丹江省本部辦事兼穆稜縣本部事務長部員 小出忠義

命中央本部總務部辦事 盤山縣本部事務長部員 中村直壯

命錦州省本部附 珠河縣本部事務長部員 大脇輝司

命濱江省本部附 三月卅一日附(各通) 奉天省本部指導科長部員 紀井一

命奉天省本部參事 吉林省本部庶務科長部員 高本廣一

命吉林省本部參事 熱河省本部部員 關榮恩

命熱河省本部參事 錦州省本部部員 伊藤博

命錦州省本部參事 安東省本部部員 伊木貞雄

命安東省本部參事 間島省本部指導科長部員 津村榮三郎

命間島省本部參事 三江省本部部員 辻本成行

命三江省本部參事 牡丹江省本部部員 加藤政夫

命牡丹江省本部參事 吉林地區本部指導科長部員 譚峻山

命吉林地區本部參事 哈爾濱地區本部青少年科長部員 中宮靜磨

命哈爾濱地區本部參事

"協和會須進入民衆 始能非常發達" 甘粕氏達任退職

搖動不定之協和會、經由中央、地方、於千三百之會務職員、調轉於政府及其他機關後、由於一日之機構改革已告一段落、而整備向新出發之態勢、同時甘粕正彥氏於此告一段落之時、決辭去總務部長之職、該氏自任總務部長之一月十一日起、僅爲四五小時之睡眠、爲協和會應進行之道之故逐日事務不斷、良可比之一平之工作、甘粕氏於歸任滿映理事長之日『余如此離去、聞有非難者、其眞歟』而悠揚談其退職之辯如左、實爲充溢民族協和理念之快辯也

余雖離去、但協和會仍能繼續余所想者、任何小事、皆未由余獨斷、此國之性質上、余爲滿洲國應守余之責任、誠然協和會人的方面實已縮少、因此覺協和會已弱體化、實是大誤、勿寧滿洲國之協和會、是以民衆之協和會而非常的發展、使五百人同政府調轉、在此國是可以做到的、所可慮者、成爲官吏會社員之會務職員、在新職場上是否能以協和會員、而事事奮勉、不致爲人恥笑也余對此甚懷杞憂云

松岡外相抵羅馬 齊亞諾外長臨站歡迎

【羅馬三十一日電】松岡外相於三十一日午後七時、抵柏林至羅馬間之奧斯加車站、站台前有齊亞諾外相以下多數高官歡迎、松岡外相首與齊亞諾外長堅固握手、述感謝之意、繼與意大利政府、法西斯蒂黨首腦及樞軸國大公使等一一致辭後、於沿道無數羅馬市民及日僑熱誠歡迎中即赴旅邸畢拉馬丹克、

日章旗遍滿羅馬全市

【羅馬三十一日電】松岡外相抵羅馬之三十一日、螢天前降小雨、自奧斯加車站附近至全市通衢、爲日德意三國旗所埋、據意大利官憲談、全市有八十萬日章旗翻翔於羅馬、實爲空前盛舉、午前爲歡迎松岡外相、羅馬市民雲集自車站之沿道附近未幾即滿、迄午前六時外相抵羅馬時、市民歡迎者不下數十萬、街頭巷尾、電車及集會場所、所談皆松岡、報紙以全版刊歡迎之辭、歡迎色彩塗滿羅馬市突、

向意國民聲明 "確信意國再建羅馬帝國"

【羅馬三十一日電】松岡外相於三十一日入羅馬之際、發表如左致意大利國民之聲明、

余別羅馬瞬已八年今再代表日本國民、對意大利國民懇切致意、日意兩國保持緊密之親密關係、已非一日、我等之友情亘過去數世紀之歷史與傳統之深固根基、由於兩國友好關係之更進一層的鞏固、日意兩國形成同盟關係、因理所當然、亦當祝福者、此同盟爲歷史上一切同盟中之最偉大者、日意兩國在過去即爲友邦將來友情當愈益深、日意兩國與德國、基於正義與公道、謀世界新秩序之建設與永遠和平之確保爲實現三國共通理想、誓舉全力合衷共濟、此理想爲太古以來之日本國的理想、亦大日本帝國之肇國精神、余今見日章旗與意大利國三色旗之翻騰輝映、如聞我等國運與我等運命之兩相呼應、感慨良深、余應意大利國民之招請、來訪羅馬、得與莫索里尼首相等偉大之意大利指導者、重溫舊好、實覺欣快、余確信莫索里尼首相及其他指導者、能導意大利於羅馬帝國之勝利與光榮焉、

意國發表 歡迎聲明

【羅馬三十一日電】意大利政府當三十一日松岡外相來訪之際、發表如左之歡迎聲明、

友邦日本松岡外相、不遠千里來訪柏林、羅馬、不僅外交的儀式、其訪問且對三國同盟調印爲確固團結之再確認焉、此確固不動之精神已於最近猶哥斯拉夫參加三國同盟議定書調印之際、在柏林亦有所陳述、意大利謹借松岡外相、對爲確立東亞共榮圈、舉赫赫戰果之强兵日本國民、贈衷心之禮讚、

提高一部稅率 關東州定今日實施

關東局爲適應內外之情勢、而負担國際體制起見、對於關東局之特殊性及內外地彼此負担之均衡、曾加以考慮刻正在議創設個人利得稅、並將別法人稅及拉高紙煙稅、而完竣必須之各種手續、決定自四月一日起、按左記要綱實施增稅、一個人利得稅課稅標準、依營業利得及讓渡利得實行標準營業利得指其利益超過昭和十二年及十三年兩年間之平均利益者、讓渡利益指由讓渡收入金額之必需經營以外之殘額言、至稅率則營業利得當按所賺金額之百分之二〇納之讓度利得當納所賺金額之百分之十六、未滿一萬元者免稅、特別法人稅指實業組合、产金融組合聯合會等、事業之總利、利余總所餘之金額當課納之、稅章約爲百分之三、剩餘金額之支付未滿出資額百分之三者免稅、

一、煙草稅

考慮消費者之納稅力對于須行稅率、增高五成、改現稅率如左、紙煙及其他煙草小賣定價之百分之三七、葉菸捲包者小賣定價之百分之五五、其他製造煙草(兩切)小賣定價之百分之四五、草菸賣價格之百分之三七、自用煙草徵稅由一元增至二元、除提高稅率外、凡於四月一日以前製造或輸入之紙煙其定價均得提高二成五分左右、改正以前業已配給於煙市內販之紙煙、仍按向來之定價販賣之、

美國押收船舶事件 德意提出抗議 重視推移極取愼重態度

【華盛頓三十一日電】關于美國政府押留船舶一事、德意兩國於三十一日午後會以公式提交抗議書於美國國務院、係意克倫那大使來訪國務院會見倫遜次官時、視交於該氏者、德國亦遣使急往交涉、然兩國會議文書之內容尚不公表云、

【柏林三十一日電】德國政府對美國沒收德、意船舶事件極爲重視、其將如何解決頗與德美關係上具重大之影響、德當局預慎重計、於三十一日午後鑒言如左、

此問題之成行如何、乃具歷史上之重要性問題、爲愼重調查而決定德政府之對策、故暫不做何種發言表示、

【羅馬三十一日電】美國政府於三十日即開始對停留美國各港之意大利船舶共二十八隻、派遣武裝監視隊登船、加以警戒扣留、對此意政府究出以何種態度、頗爲各方所注目、意當局表示尚未接得駐美意大使館之公報、又據消息靈通者云、美國如斯之措置、將更促美國接近參戰、對此意大利側究出以如何之報復措置、目下尚難預測云、

新中國紀念式典

〔上〕華北政務委員會一周年紀念式典

〔下〕南京市內慶祝還都一周年紀念風景

日政府擬任小倉氏 爲無任所大臣 參劃最高經濟行政

【東京三十一日電】政府爲强化內閣政治力、決意起用住友會社總理事小倉正恒氏爲國務相目下在交涉中、更爲企畫院實現强化擴充決定變理該院之政治經濟政策立案調整中樞機關的體制、因之小磯企畫院人的擴充圓滑、決定圓滿勇退云、

【東京卅一日電】爲强化內閣政治力、內定以小倉正恒氏入閣任無任所大臣、蓋近衛首相有以該氏爲指導現下全般戰時經濟政策最高責任者之意圖、於小倉氏最近入閣同時、依內閣制度之實際的運用、對小倉無任所相、付與關於戰時經濟行政策發言權、藉資對戰時經濟政策之方向及作具體的指導、就中對於完遂擴充要務之纖維等飛躍增產爲基幹之生產力擴充計畫、有集中一切經濟政策而施策之方針、

改組翼贊會 三局長候補者

【東京一日電】翼贊會改組之首腦部、三局長人選問題、於柳川副總裁、石渡事務總長進行下、總務局長以厚生省社會局長熊谷憲一氏、組織局長以前內務次官挾間茂氏、東亞局長以興亞院總務長官署理、鈴木貞一中將爲最有力之候補者云、

反對三國協定 猶哥提議互不侵

【紐約卅一日電】據合衆社伯爾格萊德電訊、南斯拉夫政府、終遂達到不能受諸三國協定之結論、更有進而對德提議互不侵協定之用意、對此、相傳德國發出最後通牒、主要條件、限南斯拉夫以三十一日夜半爲期、解散動員云、

英外長復往雅典

【紐約卅一日電】據美聯社雅典電訊、刻正於開羅逗遛中之艾登英外長及英帝國參謀總長、鑒於猶哥害透打後、巴爾幹之情勢轉劇、乃復次趨往雅典與希臘當局協議中、

于治安大臣 訪問東條陸相

【東京一日電】來東京之于滿洲國治安部大臣、於一日午前九時半、赴陸軍省訪問東條陸相致意、會談約三十餘分鐘、即辭去、後繼續歷訪近衛首相、教育總監、航空總監等、午後出席於陸相官邸舉行之招待晏云、

晚刊一大張

春天 胃腸病與肺結核

請加意小心 避免引起大病的不幸

胃腸病在我國人的習慣裡，都認爲不很要緊的病，也正因認爲不要緊的疏忽，而招來不可腦悔的大病，竟有因爲這樣的錯誤以致喪了生命的，在一年之中，也不知有多少人，肺結核是致命的險病吧！可是這樣的險病，却是發起於胃腸因胃腸與肺結核有直接的影響，因患有胃腸病的人，在有病之初，不是食慾不振，即是消化不良，不是嘔吐酸水，即是膨悶脹飽，雖有好的飲食，也不能吃下去，即或勉强吃一些，而胃腸又不能盡力消化和吸收，體內當需營養，難免受有虧損，使健康降低，使身體組織鬆懈，倘因一時的不愼，即可陷於病災，輕者如感冒，重者如肺癆，然而在未病之先，因胃腸的影響，早即促成染病的身體了，春天是傳染病最流行的時期，凡因胃腸而使身體衰弱的人，最應該注意！

「若素」是春天最好的補品，又是肺結核治療的良藥，因其中所包含的成分，除了人體所需要的各種貴重營養之外，更含有滅菌解毒的成分，所以服用若素，不但滋補身體，强化各器官機能，使其有力活動和營生，又能提高患部組織，增大抗病機能，使病菌沒有活動餘地，自然消滅，所以在春天爲强身計，人々可以服用若素！

(適應症) 胃腸諸症 未老先衰 產前產後 小兒虛弱 營養不良 肺結核 神經衰弱

藥價 錠劑二十五日量・一元六角 粉末三十日量・一元六角

奉天市信濃町十七號

若素製藥株式會社

去病延年 若素

市制實施五週年

市署舉行慶祝式典

夜來之雪、朝來晴霽、明媚春光中、大廣場之廣告塔、各街所揭橫幕之慶祝市制五周年記念字文、益形輝煌、此全市待望之佳日已來臨矣、

是日市公署自市以下各處科長以上、自午前九時參拜奉天神社、祈禱市勢之發展、繼於市議堂、自午前十時、舉行記念式典、熙熙攘攘之式場、於奉天省長、吉林市長、新京特別市長代理、商工公會長、百三十六部隊長代理、及其他市民代表等來賓列席下、開始式典、首由鄉奉天市長回顧過去五年間市勢發展之跡、述深當反省愈益盡瘁於市勢發展之式辭、來賓側有張國務總理（代讀）、奉天省長、新京特別市長（代讀）、石田商工公會長、協和會市副本部長、皆川大和區長等祝詞、披露遠自日本內地、及全滿各都市之祝電、全體更合唱新制定之市歌後、至午前十一時半、於莊重之中、此喜氣洋洋之式典、乃告閉幕、（圖即慶祝式場）

時局展覽會 職員決定

時局對策聯盟、已於三十一日午後一時在協和會市本部開委員會、前於企畫委員會中已見決定舉行時局展覽會、經正式承認、而以奉天為中心對于鞍山、撫順、本溪湖等工業地帶、使之連繫如一、以俾其對于時局之認識、又展覽會役員已決定如下、且因豫算已經決定、各部均擬於四月二十四日開會、刻已極力開始活動、茲將各職員名、誌之於左、

△事務局長協和會奉天省本部事務長山口重次氏、△庶務部長協和會奉天市本部事務長小林德三氏、△事業部長商工公會理事加藤治雄氏、△第一會場主任三中井百貨店濱口一雄氏、△第二會場主任教育會小田主事、△第三會場主任滿毛百貨店松岡茂氏、△宣傳部長滿洲國通信社鈴木支社長、

耳之聯絡

滿華 滿台 直通電話 本日舉行通話式

滿華中及滿臺直通電話之開通式、已於一日午前九時五十分、在電電本社第二會議室舉行、首為久保文書課長之開會辭、廣瀨總裁之致詞、繼自同十時起、先為金新京特別市長與陳上海特別市長之「喂！喂！」交換第一聲、其次為馮新京商工公會長與塙上海商工會議所會頭、及廣瀨電電總裁與編田華中電氣通信社長間約四分間之交換祝辭、更自同十時十九分起、為森田國通社長與松方同盟中南支總局長、飯野交通部次長與華中電氣通信社總務部長之自由通話、與國內電話同樣明瞭聽出、至同十一時十分、則移於滿臺、齊藤總督府總務長官、金新京特別市長與木原臺北市長、馮新京商工公會長與後宮臺北商工會議所會頭、廣瀨電電總裁與編見總督府交通局總長間、各交換祝辭、同十一時半起、則為森田國通社長與河村臺灣日日新聞社長之自由通話、獲得大成功而終了、一同乾杯、祝福兩通話之前途、

至於滿華中通話之地點、前已誌本報、而滿臺通話、為每日午後三時起、六時止、由滿洲側之大連、奉天、新京、營口、撫順甘井子六地、對臺灣側之臺北、臺中、臺南、基隆、高雄、嘉義、新竹、花蓮港、士林九地、均七圓五角、便可作聲之握手、

新京中央放送局、更將會場上之開通式情況、由第一第二放送、向全滿中繼放送云、

日滿直通電話 亦加一部改正

奉天中央電話局今決定開始辦理對華中及台灣通話、並對於日本內地通話（從來之日滿通話）加一部改正、而取華中台灣、日本合為一體之東亞通話方式、此東亞通話之接線承辦號數、朝鮮及華北仍為從前之一〇〇號、其他皆為一〇五號、對華中通話以上海、南京為限、通話時間為每日午前九時至午後三時、對台灣以台北、基隆、新竹、台中、嘉義、台南、高雄、花蓮港、士林為限、通話時間為每日午後三時至午後六時、有者皆無預約定時指名之特別辦法云、

防犯檢舉週間

實施竣事成績極佳 仍望市民協力俾舉防犯之實

奉天警察局司法科、因最近之犯罪事件、頗形增加、乃以管下八署為動員、於上月二十四日至三十日間、實施防犯檢舉週間、全署員為一掃市內犯罪、不眠不休努力活動近來共實績、已歸納於警察局司法科、據此週間中所發生之犯罪數、共百四十六件、檢舉人員百二十二名、獲得此前所未有之良好成績、犯罪中最多者為竊盜事件、僅大和便達八十六件、合計百二十五件、其次經濟、欺詐者亦頗多、由於當局之設立防犯協會、市民一般之防犯知識得更加一段昂揚、洵為可喜、然決非僅由於警察當局之努力、而犯罪即可減少、故並希望一般市民之協力云、

滿鐵創業卅四週年

國都展開紀念行事

【新京專電】為大陸建設動脈之滿鐵、自日俄戰役後、即從事鐵道事業及各種附屬事業、現在已屆卅四周年、本月一日之興亞奉公日、正其創業記念日、本社、沙河口、連鐵、大石橋總局、奉局、瀋家屯、四平街、新京、安東、撫順、哈爾濱、吉林、牡丹江、齊齊哈爾、羅津、錦州、華北、中南支、東京廿社員全聯合會、一齊舉行祝典記念行事、新聖戰下使命完遂之決意、新京支社自午前六時舉行記念式、參拜殉職

本市滿鐵當局 舉行紀念式

一日為滿鐵創業三十四週年紀念日奉天、滿鐵當局、乃邀集在奉社員、於鐵道總局前、舉行紀念式、對于常年精勤者、加以表彰後、並作分列行進云、（圖即紀念式場）

以愛護鐵路為目的 奉公隊組成特殊隊

協和義勇奉公隊、於三十一日、由總隊長於鄉市長前任之新織ㄍ下、復經密切之關係、無論戰爭或和平之時、均以中堅國民資格愛護鐵道、以期共萬全、隊員係由市內或鐵道兩側隣區隊之隊員中、選出三百五十名、業經任命二時、乃組成以愛護鐵道為目的之特殊隊、在奉天神社前舉行結成式、按該隊與奉鐵局並愛護隊共有記念碑、並舉行結成記念日之夕等、展開滿鐵人意氣昂揚之各種行事、

日本國民學校令 自本月一日實施

【東京電】可謂於日本國教育史上劃期的變革之國民學校令、將於四月一日起實施、與此相伴隨、並改朝鮮、台灣、關東州及在華小學校為國民學校、外務省規定以學校職員令之改正規定、於三月三十一日付為勅令、外務、文部省令、於官報上公示、改正之主點、國民學校之名稱、均以日本字稱為〇〇日本國民學校、對從前之小學校又高等小學校之校長訓導、准訓導者不另發辭令、仍於該學校繼續勤務云、

各地氣溫

（一日午前六時零下）

地名	氣溫	天氣
奉天	五	快晴
新京	〇	快晴
大連	九	微陰
哈爾濱	一〇	〃
齊齊哈爾	九	快晴
海拉爾	二	〃
黑河	二	〃
牡丹江	一	〃
延吉	一	〃
承德	一二	快晴
通化	一	〃
安東	七	〃
錦縣	一	一
通遼	五	〃
張家口	一〇	快晴
天津	一	一
上海	六	微陰
東京	一三	快晴

滿洲卅五景參考

募集 推薦

〝潭影嵐光入畫圖〞 京畿勝地無逾於此

淨月潭水源地

淨月潭之水源地、國內外人士共知為新興滿洲國首都五十餘萬市民唯一之生命線、

它的面積極廣、位於國都新京特別市東南方、沿京吉國道東行、越都門環城路線、由石砂鋪成之平坦馬路、東南行直抵山麓、即達世人所最憧憬之淨月潭、距城約二十餘里（滿里）、山水秀麗、風景宜人、山為長白山之支脈、山嶺重疊、丘陵起伏、蜿蜒迤邐、直至淨月潭內、南迴轉通陽一帶、水係伊通河支流、水質優良、水源豐富、誠寶藏也、

淨月潭水源地、由國都建設局、伴隨大新京市之政治、經濟、教育、文化等之發展、人口之躍進、食糧全般需要起見、決計樹立大水源地之建設、遂於國都附近千方百計採標水質、多求適合於民生、結果發見淨月潭水源地、乃於康德元年五月間、用巨資開始建築極大之貯水池、至康德三年一月間即通水、迄現在給量、之程度、極保持自給自足之目標、

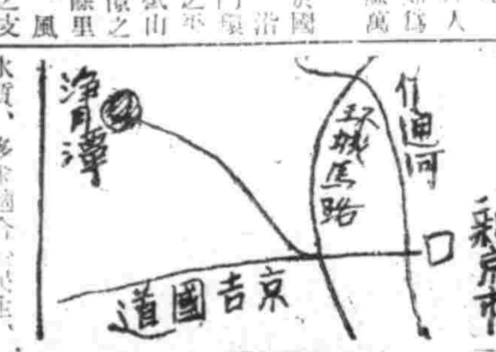

淨月潭地勢、東西兩山對峙、中為一潭、水、東山聳峭高出西山之半、東山有亭翼然、山麓房屋櫛比、西山樓閣參差、台榭雜錯、平坦馬路迂迴山間、建築富麗堂皇、雄壯之至、誠以地近京畿、東有橫臥京吉國道石碑嶺、翻農田、南臨伊通河、蜿蜒縈繞、河水如帶、西望都門、建設輝煌、烟囪林立、洋洋乎大觀也、

每當春夏之交、芳草鋪地、落英繽紛、松柏蔥蘢、綠樹陰濃、入秋則黃花朵朵、團籬畔、紅葉處處飛滿山澗、屬名山勝蹟、美景天然、誠為國內名勝之一、旅京人士、多欲前往觀光、飽嘗山林之秀色、與夫潭水之浮光焉、

◎淨月潭水源地◎

道教聖地鐵刹山

奇峰拔地九頂凌空 祛俗滌塵人間仙境

由奉登安奉線列車、約四小時、即可到達、車至終點田師付驛、由南甸驛下車、徒步前行、即可見奇峯峭拔、重巒疊嶂、蜿蜒此即九頂鐵刹山也、

其山脈遠起長白、蜿蜒而來、聯繫起伏、四百餘里、此山乃滿洲道教興始之處、自明末道教龍門派第八代祖郭守真號靜陽子者、從山東即墨航海北來、相沿至今、約有二三百年之歷史、以後滿洲之道教、實自鐵刹山遺端也、

其山形勢、高約五百餘丈、周圍三千三百餘丈、山之中峰最高起者、南曰元始頂、北曰眞武頂、北山下有泉、名曰飲馬泉、東山下曰救苦城、東西有小山、一形如龜、一狀似蛇、象徵龜蛇之將、龜之

鐵刹山位於奉天東南、地處本溪縣境、西溝曰金庫溝、溝之西有朱雀嶺、嶺西過溝、為一面城岡、東有玄武嶺、遂趨大溝等處、即水精嶺、嶺下有元始頂、偏西曰天橋洞、洞之稍東即八寶雲光洞、又下曰乾坤洞、再下有兩峯左右對峙、即獅子峯、中頂在山口名紫氣峰、東南小峯突出、曰錦繡頂、頂南下曰昇仙嶺、嶺東有郭祖塔、東至天然井、頂東山口名聚龍峰、靈寶頂矗立南面、再南下為赤精嶺、上有廟宇多處、嶺西鹿圈溝之東為玉皇頂、東北有玲瓏洞、中有路徑、下通心窩溝、又北山口曰太平峰、即北天門、稍北斜下為老虎洞、再下為金童山、山下名寶倉庫溝、東南下為仙人洞、又下為聚仙台、南嶺下曰山口為南天門、再南下曰玉女寶印山、北曰聚仙觀、下有入雲光洞之路、曰通仙路溝、此玉皇頂下橫道上之形勢也、元始頂西過瑤池峰山口、由盤道迤邐而西、又有奇峯峭立、是名太上頂、由頂南下、為仙鶴嶺、距嶺西約半里之遙、有山口曰月牙峰、西曰瑤池金母頂、又下為胡仙洞溝、過小岡西曰果子溝、溝西為廟、界玉皇頂橫道、下緣東山坡有地名桃園村、建有正教宮山門一座、北曰鳳尾山、山北為胡家溝北曰廟嶺、其東山勢陡起為香爐峯、峯下有南北線電車道、道下有釣魚臺、屹立於太子河西岸、鐘樓頂亦起於香爐峯、南下與南甸子村分界、正教宮南、曰龍泉山與鳳尾山南北對峙、此

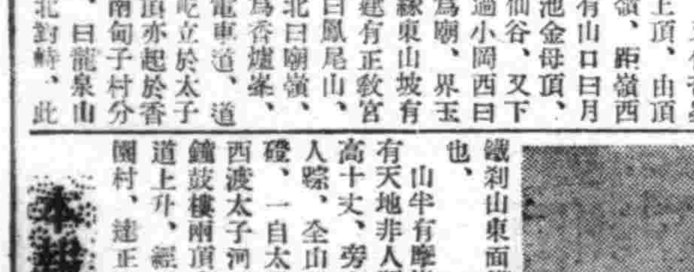

鐵刹山東面橫道下各形勢也、山半有摩崖、上刻『別有天地非人間』七字、崖高十丈、旁有古洞、絕少人蹤、全山盤道七十二磴、一自太陽三清觀起、西渡太子河、進龍口、由鐘鼓樓兩頂之下、過電車道上升、經五行台、至桃園村、建正教宮、再由正敎宮上行、過橫道入通仙路溝、繞地仙觀、盤曲數折、至聚仙台、轉升南天門、經土地祠、靈官廟上行經摩崖、下藏雷樓、轉左右獅子峯中間、以達乾坤洞、一至杏花園村起、入引路碑溝、經古碑上升至土地祠、合歸一路、此路向為各村人進香祈雨所經之路、一自鶴絡村起、小張堡而上、入胡仙洞溝、再上升經避仙谷前、至摩崖下合歸一路、另一入山之路、起自孤石子、經一面城溝、升朱雀嶺、入金庫溝、再南上瑤池峰東轉經日光洞、再東至乾坤洞、再乾坤洞取水之道、東上昇仙嶺、再東經郭祖塔、後至天然井、至於山之橫道、起自上茅庵、北行經杏園村、過引路碑溝、經過寶印山岡、入通仙路溝、又北過暖泉嶺、至寶昌庫溝、再過廟嶺下行、入帽兒山溝、再下由陽木溝至向南甸子止、本山雖名九頂、但實不足九數、所以名九頂者、蓋從東南北三面仰觀皆見三頂、三三合而為九也、山景奇峯古洞、形勢天然、非人工之所能築成、至雲光洞中之八寶乾坤洞之盜氣、更稱奇絕、登峯下視、更有太子河之水勢、繚繞而流、春日桃花、迎面含笑、黃鶯流轉、紫燕紛飛、誠我滿洲一大勝景也、

◎雲霧蒼茫的鐵刹山◎

本報創刊卅五週年紀念事業

第二次紀念行事

今天報告給大家一件好消息

現在奉天大南門裡路東、博良電療院、院長李博良治療內外各科任何的病症、不用刀割針刺不服藥不注射完全利用科學新發明電氣療法入院治療時不受半點痛苦決無絲毫危險本院長親身負責根本解除患者痛苦治療後準使您有意想不到科學發展

治療科目例左

內外各科半身不遂筋骨麻木腰腿酸痛肩背麻痺各種關節炎骨膜炎一般神經痛面神經麻痺口眼歪斜皮膚病結核病鼠瘡瘰癧腎病淋病睪丸炎小腸疝氣婦女白帶血塞腹痛積聚肺病咳嗽吐血胃腸病耳鼻咽喉科腦神經衰弱頭痛牙疼眼科砂眼痔漏等（往診午後）

時間 自午前九時至午後六時（星期日不休）

博良電療院 開設奉天大南門裡路東

院長 李博良

鳴謝電療治病不受痛苦

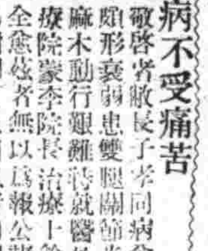

敬啓者敝長子孝同病愈後體質羸形衰弱患雙腿關節炎症疼痛麻木動行艱難特就醫於博良電療院蒙李院長治療十餘日竟然全愈茲者無以為報公諸報端藉鳴謝悃又免同患者向隅之嘆也

以上寫眞者即敝長子孝同

前黑山縣縣長 祁靖黎謹啓

半身不遂不愁

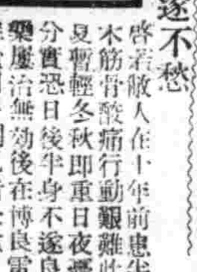

啓者敝人在十年前患半身麻木筋骨酸痛行動艱難此病春夏輕冬秋即重日夜憂愁萬分實恐日後半身不遂良醫奇藥屢治無效後在博良電療院經治四星期已告全愈又兼未受針藥之苦何幸如之謹贈匾額（心誠群生）並登報端專此鳴謝

奉天市皇姑屯天泰長糧業代理店執事 陳西林鳴謝

感謝博良電療院 治愈久醫無效的風寒麻木的腿疼

啓者敝人患風寒麻木腿疼四年餘炎步行動轉筋骨酸痛服藥醫治永未見效朝夕恐怖日後半身不遂幸閱報章見有黑山縣祁縣長感謝博良電療院一欄故往該院就診蒙李院長用科學電療法共治兩星期已告全愈故將照片例登報端專此鳴謝又免同患者受針剌苦藥之痛也

鳴謝電氣治病的可能

奉天城內鐘樓南有城洋行 師根生拜啓

謹告余素患神經衰弱由弱之中生出一些痛苦的惡症飲食見飯就飽聞飯就餓胃腸素患消化不良如飲食稍微過量便引起胃口小腹作痛小腹左面有積聚病塊（半圓形）堅硬如石時常跳動夜間如犯此病出一身痛苦甚至不能成寐全身出些涼汗一夜難以入寢行動談話如要過力當時頭迷眼花口乾舌燥屢治時經時犯而後見藥就嘔聞藥就吐正在束手無策之際喜蒙幸經親友指告博良電療院治療各症甚為有效而且不用針藥全用電氣療法並無痛苦毫無危險聞此良醫喜出望外急往該院就療經過四星期全體之病一旦全癒中感病癒迅速登報鳴謝望同患者不可失此良機也

鳴謝博良電療院治癒瘰癧

大東關小什字街武聖廟胡同三六 傅李恕純鳴謝

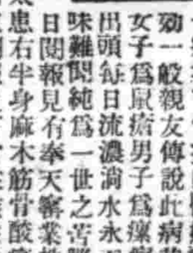

啓者余患瘰癧（淋巴腺結核）一症業有年矣良醫妙藥均其無効一般親友傳說此病甚為難治女子為鼠瘡男子為瘰癧如日後出頭每日流濃淌水永不封口其味難聞純為一世之苦惱敝人閱日閱報見有奉天寮業株式會社傅言之丁甚倡勸過一旦感託馮秀峰先生太太患右半身麻木筋骨酸痛在博良電療院治癒登報感謝敝閱報之下當往該院求診該院治病與衆不同治療任何病症不用刀割針刺不用吃藥注射完全用電氣療法眞是患者一大幸福敝之瘰癧共治三星期已告全愈期間並未受着絲毫痛苦實覺感激故將癒後照片例登報端專此鳴謝

段興洲鳴謝

奉天小西城門外丸美洋行 段興洲鳴謝

敝人患胃腸病及腹痛四年之久病期飲食少進飯後反胃嘔吐腹內積聚其硬如石每逢生氣受涼必犯疼痛而後四肢無力腰腿酸痛每日精神恍惚記力不良甚夜何事不作自感身體及各骨節酸懶如泥在這四年之中甚多苦難操作夜不就寢苦惱萬分實難言述時感厭世之念而後在博良電療院經治兩星期大見奇效共電療四星期竟然全癒甚感再生之德謹撤純銀匾一座曰功同良相並公諸報端藉鳴謝忱

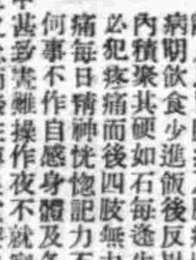

感謝者奉天鐵西南五路東洋タイヤ工業 張保純啓

博良電療院 設置 奉天大南門裡路東便是

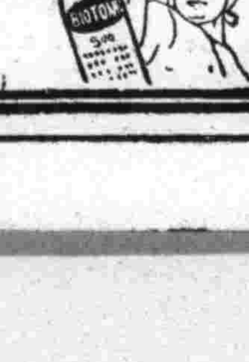

強壯弱体 增進精力 必謳脫您苦

現從來之强壯劑不同能之活動力由使身體細胞根本昂進食慾漸漸增加解消身心之疲勞激增血液

身心之過勞 腺病質 神經衰弱 結核諸症 病後恢復 貧血冷厥症 性的減退

成分

有機性砒素 阿可路 維他命A D H 次亞燐酸鈣 次亞燐酸士的年 芳香西補藥

一日三回一回五瓦 二五〇瓦二圓五角 五〇〇瓦四圓五角

著名藥房均有出售

植村製藥株式會社 京城府新堂町 奉天木曾町

本社廣告事務請通 電話二一一一八九七

應時服料 齊備 新奇物品 豐富 歡迎惠顧

大連 新大街 永裕 電話 (二)三一六九 三四八七七 三二二四六

新式拐杖

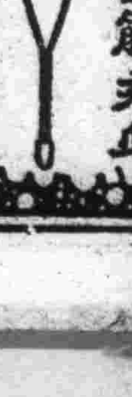

骨折 脫骱 傷筋 丸血 消炎 活血 止疼 散腫

止疼散 正骨丹 跌打損傷

經驗接骨 手術接骱

堅固耐久

現場救急 隨時出診

漢醫 閻顯卿藥房 奉天市電車路第一商場西

回疆土俗志（續）

該處回民無姓氏宗譜、父兄諸舅、皆哥呼之、弟姪甥舅、皆弟呼之、同謂之爲親戚、惟父子尚知敬愛、餘皆平等而已、男女無別、婚姻不論血統、其婚娶也、兩家意合、男家贈送牛羊馬匹、邀請親戚、更求河渾數人、同赴女家議婚、念經爲定、至婚期、女家或父或兄、一人抱新婦同騎一馬、以帕蒙面、鼓吹導引、送至夫家、凡回女皆垂髮辮、嫁後一月則梳髮後垂、以紅絲爲絡、寬六七寸、長三尺、其雙被拖地隱、仍結紅絲數寸成纓、富者止綴明珠、寶石、珊瑚等物爲髮垂後、謂之『恰齊把克』、小戶貧回、及有孝服者、其恰齊把克、或用綵、或用綠、男女於房事後、皆以清水徧身淡洗、

人死則海爾達爾『河渾之徒衆』數人、在屋頂上同聲喊叫念經、其家皆白布爲冠、謂之挂孝、死之日、或次日、即送之郊外葬之、無棺木衣衾、惟用白布纏屍而已、其友好親戚往弔念經、葬畢、請河渾人等念經、凡屬送禮物之親友、皆以死者之遺物贈之、名曰邀冥福、以散物之多寡而定冥福之遠薄、故富者多贈也、子爲其父母妻爲其夫、皆挂孝四十日而除、

回男不留髮辮、不剃髭鬚、惟剪唇髭、便飲食也、生五六歲時、其父母邀請河渾念經、以刀挑斷勢皮、十八歲可自由冥婦女爲『染斯』（染斯者相交好也）、

回民見人無跪拜之禮、凡遇尊長或官長、則交手當胸而頓其首、謂之『阿斯拉木』、惟『納馬茲』（拜天也）、則始跪拜、婦女亦僅阿斯拉木、長上與幼輩相見、不論男女、皆以接唇爲禮、歸化之後、見中國官長、亦相習跪拜、謂爲敬皇帝之使者、如禮天日也、

回民宴會、總以多殺牲畜爲敬、駝馬牛均爲上品、羊或至數十隻、各色瓜果冰糖塔兒、糖油香、以及燒煮各肉、大餅小點、混飩蒸飯之類、皆貯以錫銅木盤、雜陳於前、聽便取食、樂器雜奏、歌舞喧譁、羣回指手以應其節、總以極醉爲度、有連宵達旦、醉而醒、醒而醉者、所陳食品、客或散給於人、或妄攜之而去、則主人大喜、以爲盡懽、（未完）

世界珍聞及其他

國際人物

法國政治幻術家

賴伐爾素描

歐戰後、法國的政治舞台上出現不少奇異、漂亮的人物、而其中最令人難以索解、最強辯、外表最奇怪、言行時時相違的、還算這個過去社會主義者、今日之親法西斯主義者之『披爾賴伐爾』賴伐爾出身是個聽差、後來卻爬到百萬富翁的地位、他是個成功的律師、無所顧忌的外交家、無情的統治者、反對議院政治的議員、他在法國政海紅過一時、現在他又成爲『新朝』的貴要他底態度虛僞得動人、驟視之你會覺得他是可憎可是他可以不用思索令你受感動、這個不修衣飾、穿着很隨便的人能夠很安詳、的週旋於政治家、大使和其他大人物之間、還可以好像不費力地、令他們折服、和賴伐單獨對話很動聽的、在賓客滿堂時、他有點怪異、不甚動人、可是、一讓他有個機會向你表示他底鋼靜的力量、你便會認爲他是個非常人、他底細小的眼睛、不可怕、卻很有吸力、牠們可以持着你底注意、從他厚厚的變唇發出的聲音、很和諧而有誘惑性、他底外表雖然這樣隨便、零亂、但是他底頭腦是非常嚴謹、淸楚的、每提出一個意見、他必定把一切措安排妥當、組織成一個組論綱、纔令到對方一時無可駁回、給他說服爲止、這樣整齊的心境、和忍耐使賴伐爾成功一個律師和政治家、說他是個成功的政治家、無論他底朋友或敵人都不會否認、可是這問題極難下評論的、且讓歷史家去落吧、

（喬氣即匈牙利陸相訪問德軍佔領地）

無線電　今日放送節目

四月二日（星期三）

午前

七、三〇（大連）初等日本語講座
八、〇〇（奉天）氣象
八、〇一（新京）淸晨音樂告知管絃樂一、前奏曲第三番（黎斯特作曲）二歌劇『我們的王』序曲（阿達爾作曲）
八、三〇（新奉）氣象
一一、四五（奉哈）經濟市況

午后

〇、三〇（哈爾濱）河間大鼓下南唐（二四）郝吉生外
一、一〇（奉哈）經濟市況
四、〇〇（新京）新聞告知氣象
四、二〇（新京）學校放送唱片新京市公立大經路國民學校教諭一、講話『學校園經營之體驗談』一秦南堂二、民生部消息
四、五〇（奉、哈）經濟市況
六、〇〇（營口）兒童時間兒童劇編劇王靑濤還是當兵好導演李桂珍營口市立朝陽國民學校學生
六、二〇（新京）兒童新聞
六、二五（大連）中等日本語講座
六、五〇（新天）生活須知
七、三〇（奉天）家庭講話奉天省公署屬官婦女對國兵法應有之認識王乃豐
七、五〇（大連）太平歌詞一、勸人方王小黎外
八、一〇（奉天）鐵片大鼓馬前潑水姚俊萍外
八、三〇（新京）新聞解說
八、四〇（哈爾濱）古箏一、八仙慶壽二鳳翔歌張鶴鳴
九、〇〇（新京）話劇『太太的開消』滿洲放送文藝協進會推薦作品編劇揀棘導演趙剛新京大同劇團
九、三〇（齊齊哈爾）評詞七俠五義（二二四）金慶嵐
一〇、〇一（新京）新聞氣象
一〇、三〇（北京）舞臺中繼

中央公園　游艇開始

增添新艇六隻時序入春氣時候和煦、各公園遊人日漸增多、中央公園後河沿遊艇業於日前下水、日來往遊仕、婦女欲爭先一試、頗形擁擠、聞該園本年划船價格、並不增加、且將於原有之二十一隻外再添新製六隻、加入航駛云、

子胥過關　第147局　（藍先和）

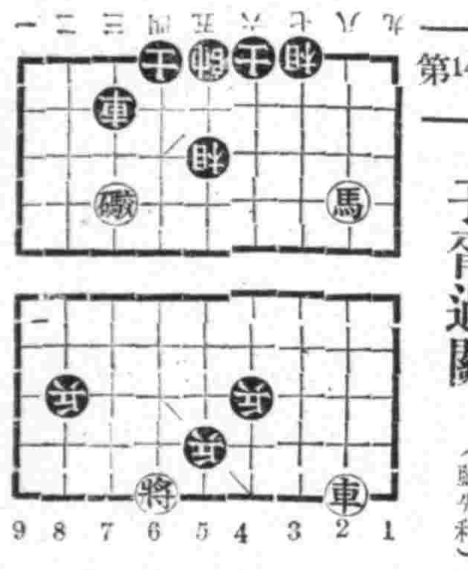

双騎得利着法

馬八退六、馬九進七、卒六進一、帥五平四、馬六進八、帥四平五、馬六進七、帥五平四、馬七退五、帥四平五、馬五退三、

治愈淋病花柳

啓者敝人原係商人久在各埠作客終年羈跡他鄉歸里之日無多放蕩形骸尋花問柳之事在所難免遂致身染毒症初起之際即患破傷當經寬醫診視服藥多劑毫未見效繼又注射藥針亦未見效果所患之處寸效未啓復愈加重流濃滴血痛苦萬分在身一年有餘茲因而輟業歸家自身宿疾未療而家室又爲傳染身濡毒症幸經友人介紹鶴春藥店所售西黃丸善能療治此種毒症遂而購買兩袋試服每晚服用一次七日之後卒將下疳完全治愈又繼續服用不足半月又將久治不愈之淋病亦爲除根服用此藥之際深覺藥力平和毫無他項流弊決少痛苦自此之後健全恢復照常工作且家室同服此藥亦爲之痊愈喜出望外鄙人實感激無涯謹登報端用昭證實有患斯症者盡往購服而知言不謬也該藥店所售西黃丸小盒六付四元大盒十二付七元外埠函購另加郵費二角附以奉聞鶴春藥店開設奉天大西城門外電車道路西樓房便是

鳴謝人　劉福德謹啓

治癒痔漏

啓者鄙人患痔漏（痔瘡）甚久起初時不過肛門刺癢帶小疼大便一遇乾燥立時便血訪醫診治不能見效而且越加沈重肛門週圍黑色小包大小不一間有潰破者流膿流血數處因行路不便坐臥疼痛莫烈到此現象實在驚恐萬分聽人傳說日久長管更加痛苦尋醫服藥七年的經過未見寸效乃入醫院施行刀割治法未幾犯了更疼的厲害敝但無合癒希望每逢初春秋冬一定大犯兩次痛苦之狀筆難形容自料無以斷根了正在無可如何之際有友人介紹大西城門外鶴春藥店所售滅痔除漏丸他會吃過將痔漏的病僅用兩個月完全吃藥治癒介敝服用因此才把最頭疼難治的病霍然去掉無以爲報特將敝人治癒經過簡登報端敬告海內同病諸君有患斯病者速購此藥可免刀割之苦痔漏自脫幸勿忽視若以爲這是宣傳性那就自悞了一試便知此藥之功也滅痔除漏丸小盒二十付四圓大盒四十付六圓外埠函購加郵兩角鶴春藥店開設奉天市大西城門外電車道路西樓房便是

鳴謝人新民後街編新屯　蔡俊陞啓

民生部認可　奉天實踐簿記學校招生

頃接各地官廳會社來示擬大量採用本學院畢業生優良者充任會計員查畢業生不足採用故爲養成此等職員起見特此登報招考新生

開學日期　三月十日
招收額數　速成科一二〇名
修業科目　簿記、（商業、會社、銀行、）會計學、商事要項、法制經濟、商業算術、珠算、日語

遠道學生設有宿舍、備有簡章函索附郵票二分即寄
男女兼收（但無女生宿舍）

奉天市瀋陽區小南街四段一〇四號　電話四三四五〇番

現在開始孵化!!

白色單冠萊克亨　普特級初生雞（預約）

自二月一日後每五日出雛五千羽按豫約先後順序發送
備有一覽及價目表函索即寄

奉天市瀋陽區鎮定街二段二四

劍農養雞場

奉天省長許可證

蔘茸補天丹　烏鷄調經丸　益母還魂丹　加味二仙丹　硃珀安神丸　回陽化陰膏

主治各症列下

[illegible]

本號出售小戎商標各種良藥功效大久已馳名遐邇藥類頗多不及備載僅將著名成藥列後

奉天市大北街白塔寺東第二胡同　德慶增藥房製　各大埠市均有代理　電話四·二九五一番

國內各省城鎮經理分銷處列後

龍江省和發源、通化省和發信、吉林省新興藥房、安東東益增達、赤峰長興隆、扶餘興順德、四平街裕慶亨、昌圖順興福、公主嶺義和順、新京耀廷藥房、新京義和謙、新京天益堂、新京德育生、九台信和德、双陽福興源、懷德長發祥、伊通積盛宏、敦化和發厚、敦化五洲藥房、延吉和發益、農安德泰增、蛟河五洲藥房、蛟河中西藥房、三岔庙和發慶、仝和發祥、樺甸和發元、樺甸德興同、磐石育生合、大連市德記全棧

東豐縣德聚興、仝積盛隆、西安積盛壽、西安德聚祥、平崗德聚增、海龍和發新、朝陽鎮天泰長、仝德慶通、山城鎮茂盛興、淸源永和順、扶順信仁堂、扶順義和謙、本溪慶和成、鐵嶺義和謙、鐵嶺和發久、仝廣增福、西豐德聚源、法庫和發昌、康平和發玉、開原增順昌、四平街裕發和、遼源德泰順、仝德慶會、通遼和發滙、遼陽天福上、仝天福順、鞍山盛興、大石橋衛生復、營口洪春堂

營口咸春堂、蓋平咸春堂、鳳凰城永泰長、黑山裕和堂、北鎮同生藥店、阜新德春和、朝陽世德堂、建平世德堂、凌源萬育堂、赤峰春生堂、烏丹長興隆、圍場寶和堂、隆化德生堂、圍場基田藥房、平泉存裕堂、仝春生堂、承德同仁堂、北票寶春堂、錦州省寶春堂、仝德潤泰、仝大德堂、淸和門大合堂、興城增壽堂、興城延壽堂、綏中東和堂、海城和發福、仝大生東、田莊台元興順、輝南天泰長

如欲大宗批發函商面議均可　總發行　奉天市大北街三段二一二號　育生堂藥房

育嬰寶

治小兒咳嗽喘急驚風抽搐及初生一百病
欲保兒童健康家中宜常儲備
●無病時服之能避一切雜病
●病輕時服之能以早期全愈
●病重時服之確保轉危爲安
每袋定價國幣四角

輔兒康

清瘟解毒散火排熱小兒唯一保生藥
小兒常服本藥一切雜疾不染
風火瘟毒●赤遊丹毒●痘疹餘毒●痄腮面腫
胎毒胎熱●咽痛口瘡●目赤火矇●聤耳牙疳
頭身瘡毒●流行時毒●諸般瘟毒●疖癬積聚
每袋定價國幣伍角

蔘茸補丸

用國產參茸配成最合國人體質
適應症
腦弱神衰—健忘怔忡—心虛氣弱
腎虧精滑—記力減退—自汗咳嗽
陽痿遺精—貧血胃呆—頭眩耳鳴
腰腿酸痛—夜內失眠—腎囊潮濕
每瓶出售壹圓伍角

保肺素

崇治男婦·各期肺病·咳嗽喘急·唯一救星
滅痰潤肺·咳嗽立止·頑痰驅逐·喘急能安
肺體清淨·呼吸暢利·打倒肺病·早返健康
初期輕嗽·一盒立愈·老年久嗽·數盒保痊
每盒定價壹圓貳角

羚羊清毒散

◎治小兒痲疹丹痧及流行各種瘟疫◎
欲保嬰兒之健康必賴良藥之輔佐俾防患未然本藥係用羚羊廣角及珍貴藥料配成內淸臟腑外散表邪凡疹毒瘟疫流行雜病等服之俾效
價目·每袋伍角

婦女月紅丸

●功能調整月經善治赤白帶下●
○女界良藥○
人參大補●身體健康●月紅靈藥●全球名揚
調整月經●滋補丹田●種子安胎●驅逐下寒
補虛治癆●善療內傷●乾血癆病●確返健康
夫婦美滿●兜女双全●月紅常服●轉弱爲強
價目●每盒十二付定價叁圓

兜安氏　馳名藥膏

專治濕癬膿痔及他切膏病
疹疥瘡癤其一皮疾

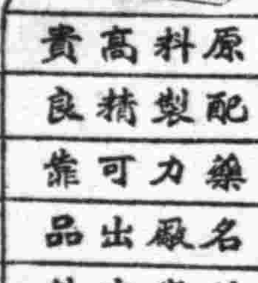

名藥之基礎

原料高貴
配製精良
藥力可靠
名廠出品
馳譽中外
六十餘年

藥房均售

凡因血液不潔而起之病症如濕瘡核腫膿疹面疱等頑固皮膏病宜秉內服「兜安氏清血藥水」

兜安氏西藥公司啓
上海江西路四八九號

0-BP 930

萬人油

人人必備

製造元株式會社木村製藥所

止咳靈漿

應用　安全。本劑純由知蜜草製成，與世售之麻醉催吐性鎮咳劑迥異。全無阻止食慾，妨碍胃腸之弊，多服連用，毫無關係。

効果　確實。本劑之特徵，即能潤澤喉頭，緩解粘膜炎症，根本使氣流通暢，化痰鎮痙，非一時的麻醉性藥品可比。

味道　適口。本劑除主藥之知蜜草外，又會應用本社獨創之矯味方法，配伍精到，芳純如蜜，雖平素異常嫌忌湯藥之幼兒，亦極喜歡服用。

知蜜子聖
チミツシン

定價 [illegible]

田邊藥品株式會社

(14)T.A.72

●本報文藝徵文三等當選●

黎明 (19)

◇克大作◇胡鳳畫◇

因爲他們渴錢、當然跟我
下水和賣力氣的工作、
都是李二麻子的、結局
是、
—多年的哥們、一個
村住着！
可是王財又想起來了
乾溝村在江沿有三個溝
如果在村的附近撈的
話、趙五爺一定要命令
堵溝啦、豈不是錯了機
會？所以一定要到下流
去！
雨在下着、隱隱聽得
水聲、
王財樂的眼睛像個
縫、很覺得妥話的對李
二麻子說、
—媽的！這天氣、如
果那天夾夾、下了這場
大雨、一點也損失不
了、
李二麻子更會說、
—那可不！如果現在
要失火、大黑子也起不
來啊、
哈！……
—哈！……
雨在落着！
他們快樂迎着雨跑出
去了、
什麼都可以發財、吹
聽人、賣麻花還能娶起
媳婦呢？這些年、不曾
有這樣大雨、也未曾漲
水、龍王廟也白修、它
不知道灑水撈東西的樂
處、它不體諒窮人、眞
有些年了、未發這筆
財、王財撞着李二瘋子的
屁股、
二麻子好幾年也未曾
撈過什麼了、
李二麻子很舒適的回
過頭來、
—唔—
其實乾溝村誰不和他
們一樣的心理呢？
就是趙五爺也想有點
貪圖、可惜不能行、銀
樣望着雨說、撈東西可
太好了！比採蘑菇都有
利、李二麻子和王財方
才由我們門前過去的、
趙五爺 沒有在 乎的
說、
—誰撈也得把値錢的
東西送給我們點、有金
鐲的時候先給妳帶、哈
！……
—哈！……
趙五爺又在想起秀姑
的事情來了、秀姑愛叮
噹的石松青、李勤也爭
風、
這回天下了雨、江漲
了水、讓他們小夥計耐
使、李勤這傢伙或者掉
江淹死、石松青的平底
船也抗不住浪打、翻船
也有可能性、結果到那
個時候、就無須去麻煩
錢一德了、好大塊八情
又一轉想石松青可別淹
死、淹死吃不着魚了、
但是寧可魚少吃……
雨滴一串串的從房檐
流下來、趙五爺房後的
樹、呼呼的風聲、趙五
爺呆望着錢一德寫的字
畫自語着、
—錢一德！眞叫你着急
了、也對不起錢太太、
等天晴了、把秀姑送去
—老雜毛！你和誰說
話？
小銀子又笑着說了
—來！小銀棣！
趙五爺並不閒這兩天
他悶不能到城里去、銀
棣笑着奔着他來、他又
賤唧唧的問、
—你說下雨好不？
—我不知道？……

三百五十年來岩尾家一子相傳藥

◇多數醫學博士實効證明◇
◇動植物ホルモン合劑◇
効能書日本丸本舖主人敬白
日本丸治熱性病心臟腸胃肺
勞內傷疹症服之散熱強心治
肺固腸滅黴菌能興發元氣良
藥

衛生當局許可に依る　日本丸　大人小兒によし

療小兒諸癇熱口瘡舌夜啼益
肝膽定精神除熱止驚避惡氣
勞心化熱利痰涼驚痘瘡紫色
發狂譫語者救兒良藥家庭必
常備

滿洲總代理店　立花大藥房
奉天市大和區富士町十六番地

跌打損傷折骨錯骨傷筋

丁疇世傳凡屬硬傷皮肉筋骨傷輕重新久者全治通信必同答
奉天城大南街上頭火神廟西隣住

瀋陽中國銀行

對外電話號碼如左
一、通線 (四)二四一一　(四)二四一二　(四)二四一三　(四)二四一四
一、營業專線(四)三二一五三

存款　定期　活期存款利息優厚　手續便捷
放款　定期　活期　抵押放款貼現放款
匯款　電匯款　信匯款國內外各埠均可．通匯
其他業務　進出口押匯代理收付事項

無用的妄費
爲國家之敵！
珍貴如血之電汽
利用マツダ牌電泡
可能節約二成
除用弊社三浦順一技師
發明之二重螺旋纖條
而製之新マツダ牌電泡
以外其他電泡能適
合以上條件者決無

マツダ

滿洲東京電氣株式會社
大連・奉天・新京・哈爾賓

請買滿洲國債吧
股票交易買賣
股票金融擔押
滿洲野村證券株式會社
奉天市大和區加茂町第七號
滿商部外交員　衛懋禮
電話二……

亨得利
壽信高尚鐘表眼鏡
奉天城內中街

森永牛奶糖

MORINAGA'S MILK CARAMEL

風味絕佳滋養豐富
兒童運動必可携帶良伴

光陸　CAPITOL THEATRE
四月一日　二日　三日　公演
新華公司偉大出品
少奶奶的扇子
袁美云　陸露明　梅熹　主演
加演啓民映畫
下期公映
上海新華公司美情趣巨片
濟公活佛

滿洲電影院
四月一日　二日　三日　演
名貴巨片
秦香蓮
張翠紅　主演
加演啓民映畫
下期新片演
濟公活佛

天光電影院
四月一日　二日　三日　四日演
華成公司出品
前集
雙珠鳳
梅熹　袁美雲　主演
加演滿映新聞
◇下期換映◇
後集
双珠鳳

城內鐘樓南勸業商場
光明電影院
電話四一二八八號
今天兩大貢獻
特約明芳新劇團登台演技
李少芳　筱蘭芬
李淑玉
魏星五　朱特生　李春雲　孔硯雲
王鳳山　王笑塵　李玉珍　王君奎
舞台　王君秋　王君岩
明星　郭壽岩　李少泉　吳喜昆　李敏生　趙奇
竹秋影　孔艷芬　賈玉祥　劉德海
王君岩　王君秋　王君奎　筱蘭芬　李少芳
二日
烏龍院
前集　古塔奇案
每日兩場開演
電影　徐來主演　船家女　明星公司有聲巨片

今天貢獻佳劇
高樂大舞台
日期四月二日
九麟童　崔韻笙
全部　平戲　塔子溝　貂蟬
夜戲六時開演十時上
猴王戲大王　筱九霄　武藝超群
（領銜表演）
第三本　西遊記
場面偉大五光十色千變萬化比前集更熱鬧更精彩
（內容）唐三藏出世唐西天取經五行山路過石爆裂收悟空

天樂有声大戲院
城內鼓樓南灰市胡同
今日特別貢獻上海新片！
國華有裝司古歌聲公鉅作唱
滿映時報一二〇報長短期優待券末日有效！
西廂記
公演日期　三月二十九日　三十日　三十一日　四月一日　二日　三日　四日
民間艷史婦孺皆知
才子佳人的言情錄封建社會的戀愛史
周璇　白雲　主演
下期預告
梁山伯與祝英台
張翠紅　主演

雲閣電影院
二日　三日　四日
滿映有聲新片
王屬官
加演滿映一二〇報
下期換演
桃李爭艷

國際　GEKITO
南市場
電話(二)一六二一
今日特別貢獻上海新片！
國華有裝司古歌聲公鉅作唱
滿映時報一二〇報長短期優待券末日有效！
西廂記
公演日期　三月二十九日　三十日　三十一日　四月一日　二日　三日　四日
民間艷史婦孺皆知
才子佳人的言情錄封建社會的戀愛史
周璇　白雲　主演
下期預告
新華公司有聲巨片
日出
袁美雲　陸露明　主演

盛京時報

晨刊

光緒三十二年（明治卅九年）創刊

盛京時報社

滿洲證券 株式會社 豐隆號 取引所取引人

奉天大和區加茂町七號

論說

農業增產之重要性

國家之富庶。端賴國內物產之殷盛。此爲古今中外言治者所不能外。我滿洲國土地廣漠。富有埋藏量之天然物產。僅勞人工開發。每歲足以增加其出產量。然僅恃天產。而農業上不爲之增產。則仍不足以資殷富。況我國土厚水深。沃壤遍野。從事農業者。苟能就其土地之所宜。遍植黍稷稻粱。禾麻菽麥。未開墾者加以開闢。已開墾者培以肥料。每年農產物產量之增加。自有不期然而然者。方今國家獎勵增產。由合作社貸與農耕資金。一面發給優良籽種。並爲農業增產問題。在新京召開全國省次長會議。懇談增產對策之具體案。俾資實施而收效。將來秋收告成。於品質之優良者。獎勵其增產外而復有所獎勵。農民孰有不知觀感而自奮。蓋國家之興農政策。原爲藏富於民。民情溫飽。則東亞之共榮圈自然確立。從古物阜民康之謂何。其即斯意也歟。

目前春日載陽。土脉萌動。勤勞之老農。正是糞土理疆。經心學稼時期。雖我國氣候較寒。播種猶嫌尚早。但將有事於田疇之準備。已爲淑氣所催。想必人同此心。心同此理。共冀達成國家農業增產之至意。如大豆本爲我國著名出產。高粱大米小麥等又爲民食之所關。棉麻爲被體所必需。藥物爲保健所共賴。其他若油脂植物及纖維植物等類。其直接間接於民生日用者。何可紀極。故農產物每年如能相當增產。一切物價。不期平而自平。一切物質。不期足而自足。即或猶有感覺缺乏者。可資代替品以爲之補償。尙何匱乏之足慮。願國家之增產政策。原不僅限於農業。而農業上之增產。實爲各種增產之源泉。此無他。諸般增產。皆以物質爲其因素。而足衣足食。尤爲治國之根本重點。自來重農之道。要亦有鑒於農業增產之重要性而已矣。

惟是農業增產。豈易言哉。所謂工欲善事。必先利器。農則與工殊。欲謀增產。必先相度土宜。而後爲之播種。若以不適土宜之農作物。漫然播種。其收穫不難豫想其鹵莽滅裂者。此辨土質以播種者一事也。舊日耕種方法拙笨。器械又復不良。每多耗費籽種之嫌。而旱乾水溢。又悉聽天心。是以或旱或潦。收成常歉。欲期增產。必須講求新方法。利用新農具。使籽種不致虛耗。復於天時之水旱。早有完善設備。以相防禦。此又一事也。病蟲害最爲損傷禾稼之障礙。農家於未播種前。已有防除蟲害之必要。迨播種以後。對於病蟲害尤當深切注意。設法驅除。庶幾不致妨碍增產。此又一事也。至於其他之選種消毒。除草下肥。更應各適其宜。乃能萬寶告成。歲慶大有。甌窶滿篝。烏邪滿車矣。蒸民豈尙有不含飴鼓腹者哉。

且農業增產之結果。不特人民衣食充裕已也。農業增產。則農民之收入多。而國家之倉廩實。府庫充。此皆自然之趨勢。人民之蓋藏。更無論矣。加以物產豐富。出口貨物。源源不絕。海外資源。因之優厚。則經濟上之運營。必能充沛而富力日增。蒸蒸日上之國勢。共有待於農業增產者。所關至鉅。農民佔國民中多數成分。報國宏願。夫豈後人。加以增產利益。首在農民之自身。進而國家亦蒙其利。凡爲農民者。均當熟審其增產之必要。以副國家之期待。予農業者以種種便利。倘能乘機淬勵。極端講求增產方法。勸時期。則數年而後。五穀不可勝食。物產不可勝用。東亞天富之國。我滿洲當首屈一指矣。

協和青少年團統監部 將研討運動方針

月初開中央地方連絡會議

協和青少年團中央統監部。自統監部開設以來。即急於開設地方統監部。而近今變更當初方針。決不開設省統監部。祇在省公署所在都市統監部辦理省內各統監部連絡事務。從而以四月一日令。任命中央統監部並地方統監部職員。因之。中央統監部於四月五日開中央統監部參事會議。協議本年度運動方針實施計畫大綱關係機關及其協定事項。四月十四日。開各省文教科長在滿教務部管下之學校長代表地方視學官愛路青年團關係者全體會議。四月十五日。開全國地方統監部主事會議。地方統監部具體的發足云。

重要人事

四月一日發令之中央統監部役職員並縣旗市統監部主事之主要者如左再采任命主事之縣旗市統監部

由該協和會本部事務長兼任主事。

協和會中央本部長 三宅光治

任協和青少年團中央統監部統監

民生部大臣 谷次亨

關東局在滿教務部長 岩松五良

依囑協和青少年團中央統監部副統監

通化省本部事務長 永井正

任中央統監部總務 中央本部輔導部附 坂井龜一

任中央統監部組織部長 在滿教務部 榊原喜久治

任中央統監部訓練部長 中央本部訓練科主任 姜學潛

任中央統監部文化部長 青少年團中央幹部訓練所主任 大田大

任中央統監部統監室主事 北安省本部指導科長 高原茂

任協和青少年團中央幹部訓練所主事 海倫縣本部事務長 田邊忠賢

任協和青少年團南滿幹部訓練所主事 中央本部輔導部附 竹下國雄

任協和青少年團首部統監部主事 中央本部開拓科主任 吉野嗣一

任協和青少年團奉天市統監部主事 奉天省本部青 乙發一

任昭和青少年團四平街市統監部主事 吉林地區本部辦事 山岡秋義

任昭和青少年團吉林市統監部主事 奉來縣本部事務長 松尾享

任協和青少年團齊齊哈爾市統監部主事 若野透

任協和青少年團哈爾濱市統監部主事 濱江省本部青少年班長

任協和青少年團安東市統監部主事 安東省本部青少年班長 石丸正

任協和青少年團佳木斯市統監部主事 三江省本部青少年班長 岩熊正一

任協和青少年團牡丹江市統監部主事 中央本部訓練科辦事 穴澤吉夫

三宅統監談

當協和會會務職員六百名向協和青少年團統監部轉用、中央統監部統監三宅光治中將、談話如次、此次約六百名協和會會務職員諸君、轉任協和青少年團統監部、命兼任中央統監部統監、近亦開設地方統監部漸次正軌的從事指導青少年團、夫青少年團統監部當此現下重大時局、國家所待於青少年精神力及活動力者至大、有鑑及此、增强青少年團組織訓練、關係機關積極的一體協力、國家總力集中於青少年指導、故有此新設也、至希國民諸位、以此新設之青少年團統監部、爲各位之統監部、眞予以全面的監視協力、俾我國青少年團、展開滿洲獨自之精神發揚之活動、以收青少年團訓練之實績、是所切望不已者也、

省次長會議閉幕

全國省次長懇談會第二日、一日午前十時在總理官邸開會、繼續前日、開始農產物增產蒐貨方策之討議、先關於與蒐貨方策相關聯之農家生必品之配給問題、加以論議、結果對於一般生必品配給機構之合理的整備當即應現地實情之實施特配制度、已意見一致、其次乃關於農產物交易場之整備問題、有省次長側之配置合理化及檢查向上等之要望、於是午前日程告終了、午後一時再開、由甘粕協和會總務部長致辭任辭後、地政總局側關於土地之等級並價格之標準聽取省次長側之意見、午後六時過散會、於是亘二日間之全國省次長懇談會至此終了、

羅馬歡聲鼎沸

站頭顯官雲集迎松岡外相 沿途中萬人空巷嵩呼如雷

【羅馬卅一日電】松岡外相以下隨員一行、乘特別列車赴意大利、是晨小雨未霽、七時（我國時間一日上午二時）抵奧斯察車站、齊亞諾外長、塞列納黨書記長、盧梭內閣官房次長、葛蒙羅尼陸軍次長、李哥狄海軍次長、普利克羅空軍次長、普列斯藏羅馬縣知事、鮑格塞羅馬市長、史特拉采法西斯蒂義勇軍司令官及其他意大利顯官、日本側安藤參事官以下留羅日僑、多衆歡迎迓、七時正、松岡外相列車開入月台、此一刹那、軍樂隊齊奏日本國歌、繼之、奏意大利國歌、法西斯蒂黨歌、嚴肅空氣、一時震過大理石築成之車站、松岡外相雖在長途程、毫無倦容、偕堀切大使隨員等、降於月台、首先與齊亞諾外長堅固握手、敘謝迎迓之勞、嗣與迎迓之高官一一握手後、與齊亞諾外長並肩立於緋色絨氈上、校閱儀仗兵、而奧斯察新站、紅白紫三色花壇鮮麗、巨柱盛飾、環匝日德意三國國旗、齊亞諾外長與松岡外相共乘等待之汽車、第一車爲該兩外長、第二車爲堀切布齊爾大使、第三車爲阪本首席隨員、齊列愛里亞儀典局長以下、十三輛汽車、連銜而進、警戒之自動自行車前驅、一行汽車繼之、徐徐離驛、松岡外相從閱驛前廣場整列之法西斯蒂青少年團、學生團、女子青年團、同婦人部代表等、進車希特勒大街、沿途日德意三國國旗迎風招展、夾道萬頭攢動、群衆待松岡外相汽車駛近時、即高呼『日本萬歲』、『松岡萬歲』、松岡外相在車上頻報以微笑、自希特勒大街、經維齊利亞維因齊諾、過孔斯坦奇諾大街之凱旋門側、沿凱旋街、帝國街東進、轉華林廣場、過響馬之柯索文披得、而日德意三國國旗黨旗羅馬市旗交飾途側、沿途樓窗可望見象徵體育意大利之墨索里尼運動場、抵馬逖山道、瞬時馬逖山坡、青草如茵、綠樹叢立、桃花濃艷、梨花似雪、一似歡迎此遠來之嘉賓者、一行驅車登羊腸之山道、抵擁有三百年歷史之一樓建築維拉馬達瑪館門前、松岡外相在齊亞諾外長嚮導下引入該館、當以政府國賓資格、逗留羅馬三日間、成蒙居於是、齊亞諾外長請松岡外相宛分休養、恢復旅程疲勞、然後、齊亞諾外長亦謝其歡迎之勞、松岡外相與諸外長握手道別辭去、

張總理過奉赴錦

當茲欣迎建國十週年之際、張國務總理爲視察錦州省政治、經濟、文化等諸般政務進行狀況、特於昨（一日）午前、率同王總務廳次長松本秘書官隨秘書官等、由新京乘亞細亞號列車赴錦州省、於同日午後一時四十分抵奉天驛、換乘奉山線列車途中、乃下車到大和旅館休息、當時金奉天省長鄭奉天市長、楊少將代表邢奉天第一軍管區司令官、及其他軍政多數要員均到站歡迎、並有軍警沿途警戒森嚴、張總理在旅館休息時許、稍進茶點遂乘午後二時四十八分奉山線列車赴錦州省矣（寫眞即張總理在奉降車）

猶哥整軍備戰

反德空氣漸緊張危機迫切 首相表明强硬決心

【伯爾格萊得卅一日電】南斯拉夫反德空氣漸次緊迫、致德國南斯拉夫關係、刻刻增大緊迫、而西莫維齊首相、三十一日發表南斯拉夫强硬之決意如次、南斯拉夫陸海空軍、今已整備準備出動之體勢、文官及僧侶、無論在發生如何事態時、亦斷然死守其職務、一般民衆避難、除特別命令外、概不許可、

首都外僑急撤 如臨大戰前夕

【伯爾格萊得三十一日電】圍繞猶哥政變之該國政治動向急轉中、巴爾幹之情勢驟形緊張、芬、錫林駐猶哥德公使、三十一日夕刻由伯爾格萊得出發歸柏林、同時安特麥琪駐德猶哥公使亦離柏林出發歸國、德與猶哥間之關係緊張之感益深伯爾格萊得市由於激化之國內不安與意猶關係變化之反映、情勢惶惶、意大利、匈牙利、保加利亞、英國等各國僑民、相繼撤退、猶哥人亦開始避難、各列車因避難民蜂形擁擠、伯爾格萊得備於數日間、將化爲空虛之都、緊張如戰爭之前夜、猶哥新政府爲備此危、陸續召集軍隊、傳向巴尼談、

艾登又抵雅典 與希臘會談

【雅典卅一日電】希臘政府三十一日發表聲明謂、艾登外長、紀爾參謀總長、均抵此云云如左、艾登外長、紀爾英參謀總長、再度來雅典、以防止戰爭擴至巴爾幹之目的、與希臘政府開始會談、

美將以軍艦護送援英船

【華盛頓三十日電】羅斯福大總統數日之休假終了、而歸還華盛頓矣、由於大總統之歸還、美國軍艦對英輸送船護送問題、益集注目、對此問題之輿論、尙無結論、武器貸與法及七十億弗對英援助豫算通過後而形成此護送問題、乃一般人常識所能想像者、一部間主張未廢棄中立法之今日、美國不能衝戰鬥水域、他方面雖有許可美國軍艦護送權之見解、漸占勢力、可見與武器貸與法關連之軍艦護送回避修正案、有等於無、此與後者之意見一致羅斯大總統爲最近之將來全國的命美海軍之護送之前、必須以輿論誘導之、現在時機未熟、今後將漸次趨此方向之意見、較爲有力、

德製新偵察機

準備攻英本土使用

【柏林卅一日電】襲改裝長距離襲擊機孔特爾之佛格、威斯克萊長距離爆擊機遂至第一線使用、中外咸佩服德國航空技術之優秀性、而德國空軍、開戰以來、以一年有半之偵察飛行經驗爲基礎、動員其最優秀航空技術、製作新型短距離偵察機佛格、威斯克萊百八十九號、已參加戰火、卅一日始經德紙發表、新偵察機爲双發双胳體之特異形體、中央有全部嵌滿玻璃之操縱席、搭乘者三名、由玻璃可向前後左右自由偵察、而此爲偵察機、不僅有超記錄之高速度、即在空中戰上、亦較敵驅逐機、遙有優越之性能、裝備强力之攻擊防禦用武器最新式之機關砲及機關槍、引擎爲亞各斯航空引擎二基該機之優秀性能、可完成對英本土攻勢之力、殆與潛水艦俱有最可怖之威力云、

意折艦五隻

英誇展開海戰

【羅馬三十一日電】據意大利軍司令部發表云、二十八日夜意大利艦隊、於地中海與英國艦隊遭遇、與此激戰後、已喪失中型巡洋艦三隻及驅逐艦二隻計五隻、但乘員之多數、已被救助、再於此海戰、意大利艦隊、予英國艦隊一損害後、目下所判明者、對大型巡洋艦一隻於艦側命中魚雷、將此擊沈外、並予其他之二隻以大損害云、

海軍機攻擊廣信

【某基地一日電】華中日本艦隊報道部發表、船田部隊長指揮之海軍江上航空部隊、三十一日上午、攻擊浙贛路要衝廣信、對機關庫及附屬房舍、集中全彈、炸碎機關車十餘輛、雖受機關庫附近大型機槍之猛射、無有損害、又於西南之道路上、發見汽車數輛、加以掃射、將其擊毀、全機安然飛返、

在南國德僑避難

【羅馬三十日電】據伯奧格萊德來電云、雷爾番馬義利意大利公使、三十日訪問寧吉特外相、會作長時間之會談、再亘哥在留德國人、渡過多瑙河、源源向匈牙利領馬紐開始避難、其數已達數千、同時意大利人爲備萬一、已開始向本國撤退云、

土猶會談

猶哥漸傾向 承認土提案

【紐約三十一日電】據伊斯坦堡來電云、二十八日舉行之凱爾勒駐猶哥土耳其大使與希蒙維珙猶哥首相會談內容乃係關乎巴爾幹情勢進展之土、猶哥兩國之共同政策、由於土側之提議下繼續於二十九日在安縣拉由沙拉傑克爾土耳其外相及鳩梅戈維珙猶哥大使之間舉行會談、結果猶哥對土耳其側之提議已承認、尙鳩梅戈維珙協議計最近去伯爾格爾德土側與猶哥尙無締結防禦共同戰線以上關係之願望故土側之提案成否、殊多疑問云、

美增强落下傘隊

【華盛頓三十一日電】美國陸軍當局三十一日關於增强落下傘部隊、發表如左、爲將陸軍落下傘部隊、增强至現在之四倍、決行新規募集一千五百名、即爲在七月一日以前編成三個大隊、更在十一月以前、落下傘部隊總數、可達兩千名、

江南綜合戰果

【上海三十一日電】由三月十八日起、亘十日間、於太湖西岸地區所行之江南作戰之綜合戰果如左、敵遺棄屍體二、六六三、捕虜一五八、迫擊砲八、同彈藥二〇八、重輕機二六、步槍四九八、同彈藥二〇二七、

恐中共暴動

重慶八中全會 警備極爲森嚴

【香港卅一日電】據重慶來電、會預定於廿四日開會、旋因出席委員未達法定人數而實行延期中之八中全會、自廿五日來、即連日舉行預備會議、設各組審查委員會、從事提案之審查、分類一方對於時局對策、就中中共措置問題、並對美英蘇外交政策行意見之交換、至於正式會議之遲延原因、爲圖緩中共對策內部意見之不一致、茲經綜合檢討各方面之意見結果、謂大體已將折衝的辦法、似將於明之四月一日舉行開會、及重慶因數日來即有乘全會開會、中共將起暴動之風說、流布故衛戍總司令部及警察局總動員軍警嚴行警戒交通要衝、一方派遣多數之軍警、於中共委員宿舍使護衛中共委員之身命、故市內外已呈緊密之戒嚴狀態云、

日海軍航空隊 痛炸桐城

【〇〇基地三十一日電】華中艦隊報道部三月三十一日午前九時三十分發表、海軍江上飛行隊〇〇機、三十日午前、攻擊敵第五戰區一軍事據點桐城（安慶北方百四十公里）命中城外西方市廟舍八彈致全告炸碎、更對其附近兵舍及值人注目之建築物、集中炸碎、敵兵舍大被燬、日方無被害者、

于大臣在東京 訪東條陸相

【東京一日電】來朝中之于滿洲國治安部大臣、爲赴各處答禮、而自一日午前九時半、赴陸相官邸訪問東條陸相、約作卅餘分之會談後、相繼訪問近衛首相與及川海相、午後復歷訪教育總監航空總監至午後六時出席於陸相官邸開催東條陸相招宴云、

接收商船蹂躪國際法

中南美諸國亦將波及

【華盛頓三十一日電】關於德、意、丹麥商船接收、美國有『美國港灣國內法爲防止此等商船之破壞機關及其他於美國港灣之發生危險行爲於未然故有此舉』之說明惟該接收能否於國際法上承認否、美人中亦有疑義、一部述謂『此明爲使用交戰國之權利』云云、然美國非交戰國、故亦可謂爲蹂躪國際法、惟前此好以國際法爲盾之美國時代、必須視爲已經過去、國務長官三十一日與記者團會見、對『該接收港係更向參戰踏出一步之現』表之質問答謂『不加入戰爭、以凡有方法援助英國』乃美國之既定方針』而對『松此等商船解交於英國乎？』之質問答謂『此乃另一問題云云』云云、蓋政府當局對此等商船之處分、避免言明、然英國固不待論、美國今亦告多大之商船不足、而接收之目的係解交英國歟、自國使用歟、固不待言矣、又此等商船接收、亦有波及中南美諸國之情勢、蓋美國亦對此期待、總而言之、待羅斯福大總統由加里布海周遊、歸還華盛頓時、問題將見有政治的波展、

同樣扣留法船

美當局着手準備中

【紐約三十一日電】傳聞美國政府繼對德國、意大利、丹麥之商船接收後或將對在亞美利加港繫留中之諾爾曼第號外七隻之法蘭西汽船亦將取同樣之處置、而此據美聯通信中段云、對此據美聯通信傳達關係當局者之言明、爲羅政府尙未發任命令、然對法國船舶之發出同樣接收命令、並不足驚奇云、蓋係暗中將接收措置向法船擴大、又傳聞與此關連之紐約、警察當局、已告終於當地繫留中之法國船舶之目錄作製云、

菲島美海軍 扣留丹麥船

【馬尼拉一日電】呼應爭本國扣留德意丹麥船、菲律賓美海軍當局、已自卅一日午後扣留於馬尼拉港碇泊中之丹麥輪船戈里地來關號斯克號（六、五七六噸）以下四隻、

晚晨刊共兩大張

失照聲明

鄙領名寬字一六三號更名執照一張上則街基一畝五分坐落寬甸街保安南區四至東官道西服部南丸山北鄭立容李樹根外北後猪滴水與何永新分界於康德七年一月十七日丟失除請寬甸縣署補發新照外特此聲明作廢 聲明人 吳克有啓

失照聲明

啓者敝領名執照一張計中則旱田廿畝八分坐落寬甸縣東觀輪泡村岔溝屯四至東西崗頂南傅殿君北王克榮於康德二年五月八日被匪焚燬除呈請寬甸縣公署補發新照外特此聲明作廢 聲明人 仵文發啓

失照聲明

啓者敝領名戶管一張計中則旱田九畝坐落泡子沿村小湯石溝屯四至東宋萬財草格西宋萬財水溝南分水嶺北小河於康德七年九月廿日因住屋失愼同時焚燬除請寬甸縣公署補發新照外特此聲明作廢 聲明人 宋萬財啓

滙票遺失作廢

敝人於康德八年一月間由哈爾濱益發銀行匯奉天該記公司各五百元以上計滙支票共參張完全丟失除向該行掛失領款外特此聲明 奉天小北門裡 義昌隆

失照聲明

啓者敝有于洪屯屯領名大照一張中則旱田六畝坐落步達遠村掛房子屯四至東北于崇實西刁文芝南劉明五康德三年十一月二日被火焚燬除呈請寬甸縣公署補發新照外特此聲明作廢 聲明人 于錦堂啓

緊要聲明

茲有櫃夥王德興於康德七年在櫃任事今有他就將在櫃之職務辭退該人在櫃應受之利益當即算清以後伊人在外無論有何事情於本櫃毫無干涉 聲明人德和隆 王德堂啓

遺失滙票

茲有齊齊哈爾德泰盛本年三月三日由齊益發銀行匯奉天該行照付第六三八號李本賓名下支票一千四百元因途郵遺失除向該行掛失領款外此票落於誰手一槪作廢登報聲明 奉天大北街和發藥局 趙世華啓

緊要聲明

於本年三月十五日由齊齊哈爾市益發銀行滙至奉天益發銀行照付白洪順名下七八六號滙票一張計國幣壹千圓整因途中丟失除向該行具保領款外此項滙票無論落於何人之手槪作無效特此登報聲明 白洪順及隆記工廠同啓

兌接營業聲明

今有奉天市瀋陽區一德街一段三五號宏源泰經中人從中說合於康德八年三月二十八日兌與新大商店永遠爲業自出兌後在逕接收主換牌登記與原業主永無相涉惟立兌契日以前店中存欠賬目以及稅局各機關方面事項仍歸原業主自理與接收主無涉特此聲明 出兌主宏源泰 經理 鄒鴻儒 王文波 接收主 新大商店經理 郭延年

遺失滙票作廢

敝人於康德八年一月六日於新京益通商業銀行匯奉天該行照付不記名三十二號支票四百圓又三三號支票國幣四百五拾圓因郵寄遺失除向該行掛失領款外特此聲明作廢聲明人 顧馨亭啓

店員出號聲明

敝號店員劉鳳森字號多孚今因爲另有高就於三月二十八日業已出號後該員在外無論對於何方發生關係敝號槪不負責特此聲明 奉天大北關二段一二五號潤洗源記染廠 經理 馬洸塵啓

經理出號聲明

座落奉天鐵西興工街一段拾號東昇德執事方日東另有高就業已清理完善經理馮恆珍接管特此聲明 奉天鐵西興工街一段 東昇德啓

印章遺失作廢

啓者敝人因公赴常用水晶石製圓形八分字文曰（李煥熙）之名章一棵不愼遺失除另刻他形印章應用外遺失之章無論落於何人之手中發生何等字據槪作無效特此聲明作廢 寬甸縣紅石砬子村長 李煥熙啓

支票遺失作廢

啓者全順成開支票一張號碼六三一二一九三號國幣壹千貳百元正奉天功成銀行照付不愼遺失除向該行掛失止付領款外無論落於何人之手槪作無效特此聲明 奉天城內翰墨軒胡同全順成經理 婁峻鳳啓

壯丁檢查巡禮（一）

本報特派記者　楊森

前言

我國建立、於茲十載、賴友邦日本仗義援助凡諸庶政、無不修明、商工振興、產業開發、更有一日千里之勢、其猛飛躍進之情況、深爲各國所驚嘆、當此戰雲彌漫歐洲之時、世界各國爭鬩之際、友邦日本爲建興亞新秩序計、不得已而出仁義之師救華扶滿、保持東亞和平、其樹立之赫赫功勳、實令吾人所感佩、我國本諸日滿一德一心不可分之關係、相應而起、官民努力建設興亞大業、以期完成使命、確立國基、今則我國之業、國運之隆昌、皆友邦日本携協援助之所致耳、

在此非常時下、我國爲強化國防工作、及養成精軍良民起見、而於康德七年頒布國兵法、凡滿十九歲青年、皆有當國兵之義務、但於國兵法實施之初、一般人民徹底其趣旨人在、者、固不乏人、而未能瞭解者、亦大有嗣經協和會、及各省市縣當局、努力宣傳結果、人民於國兵法多爲瞭解、認爲當國兵是無上榮譽之事、同時毀滅『好人不當兵』之俗語、故本年度實行康德七年度壯丁檢查之時、不但逃亡事件甚鮮、而竟獲意外良好成績、足証國民已步入公奉報國之途矣、

國兵法施行奉天省事務局、爲使人民徹底壯丁檢查現場情形、對國兵法實施趣旨、更進一步深刻認識、由該局小山一雄氏、引率盛京、醒時、小時三新聞社記者、於三月廿五日由奉天出發、赴西安縣遼河源村、雙遼縣、鐵嶺縣大青堆子村、各徵兵署現場視察、凡記者目覩耳聞之情況、誌之於下、以報告國人、

宣傳奏效　壯丁踴躍

西安縣全縣壯丁適齡者、計二千二百五十五人、遼河源徵兵署、所檢查之壯丁、爲遼河源、三寶、双河、東安、萊城、宴平、安石、香水、同德、椅山等十村、計壯丁四百五十八名、首席徵兵官藏元部隊長陸軍步兵上校藏元、次席徵兵官西安縣長薛玉衡、補助官上尉守永穎之、醫官少校張嘉懋、記者到達之日、爲該徵兵署開始第二日、第一日受檢查壯丁百餘人、合格者僅三名、當日檢查之壯丁、韓顯榮、姜文邦、楊連源、尚無合格者、但在該署壯丁中、雖無笑談、而逃亡者、無一件發生、即全縣壯丁中、亦未發生逃亡事件、可見該縣官民、對國兵法宣傳工作、已建樹偉大功績、而獲效果焉、

記者赴遼河源徵兵署之日、因天降陽雪、路途泥濘之故、到達目的地時、已午後零時半矣、該徵兵署設於遼河源村公立國民優級學校、甫入壯丁檢查場時、則見會場秩序莊嚴、旋由接待者引導入席、受徵兵官等之熱誠招待、殊深感謝、及觀察壯丁身體檢查之詳細、並聆聽徵兵官口試之嚴情、方知當國兵之不易也、幸乎時間短促、僅在該地逗留一小時半、即乘縣署汽車返西安轉赴雙遼縣矣、

徵兵官員　表示滿意

鄰人日前在海龍、東豐兩縣檢查壯丁時、認爲該地青年身體頗多不健全者、如海龍縣多患沙眼者、東豐縣多患据瘻病者（即手指大骨節病）、雖學識素養優良、但有此劣點、亦不合國兵徵募條件、深爲遺憾、及至西安檢查、壯丁患沙眼据瘻者雖少、但身體發育上不健全者較兩縣又多矣、以第一日百餘人中合格者三名推想、結果成績、恐難滿足希望、但壯丁不逃不避之精神、就令人感佩焉、

國兵合格條件、第一要身體強健、第二要素養優良、第三要家境充裕、在此三要素中、缺一而不能充當國兵、故現代之國兵、非昔日舊政權時代之國兵耳、鄰人以親臨其境檢查壯丁之故、故感到人民有女擇子、首先匹配國兵、因爲國兵是國家典型之現代青年云云、

青年直前　縣長欣快

西安縣境位居偏僻、教育行政較南滿地帶落伍、而商賈繁榮、實因西安煤礦之故、當國兵法實行之時、縣境人民頗多不解、後經協和會及縣方當局、共同協力、努力宣傳工作、人民方始瞭解、及全縣開始壯丁適齡呈報時、縣方當局、恐人民尚未徹底、難免發生逃亡事件、不料當壯丁檢查開始時、竟出乎人之意料之外、全縣壯丁二千二百五十五人中、並未發生不幸事件、此係鄰人最感欣幸者、但教育向上、及人民身體健康問題更須漸漸改善、使其向上邁進、（上圖即檢查場）

緩和市內交通困難
交通會社巴斯即將增加改造

苦於燃料不足之奉天交通會社、爲汽油之代用、擬使薪及燋子三代用車、已通過同和自動車會社向日本內地及關東州申請中可於本月十日前後、有代用車二十台之到來、爰因汽油不足、現在車輛不能全部運轉、故該會社視今後此二十台之成績如何、將有多量之車輛增加、本年中似能對現在之汽油車百五十台、有代用車二百台之增車、如是市民之足之困難當更加一段緩和云

補充中堅分子
時局對策聯盟開始極積活動

時局對策聯盟、於三十一日委員會中、正式決定舉行時局展覽會後、爲強化聯盟運動起見各機關之中堅分子、均得由部長推薦而補充之、以俾聯盟機構改革適應於運動之發展、并設研究委員會於企畫委員會、以資檢討、又素較第一部（日系）運動發展強級之第二部（滿系）亦將開始積極的活動選定運動事務之企畫委員、由省公署、市公署等各機關選出二十一名、使之就任、最近即可實施滿系青年隊之訓練、於是聯盟運動、大有發展之望矣、

市制紀念展覽
昨在滿毛舉行開始

逢迎市制五週年之奉天市公署刻正籌備各種紀念事業、決定公開奉天實施市制以前之紀念物品已五百餘件、於一般市民自一日起至六日止凡六日間在大和區滿毛百貨店廻廊、舉行市制展覽會、介紹奉天市之歷史、以供一般市民觀覽、該展覽會日博物館及教育會館借用之借品甚多云、（圖即會場情形）

華警官視察團　即將來滿

中華民國華北警察長官日滿觀察團長治安總署警政局長王桂林氏、外百廿三名團員、此次於谷本中佐宮內少佐引率之下、准乘四月十一日午前十一時來滿、於國都視察後、乘十四日午後六時四十五分發北京行列車歸京云、

泰國使節一行　由京赴鮮

泰國無任所相蒙特里公使、與梅津全權大使、張國務總理以及在京日滿要人交驩後、已乘一日午前七時四十分新京驛發光號去京城、至於蒙使節一行於京城、將與南總督會見作種種要談云、

有獎儲蓄債券
中獎者亦發表

有獎滿洲儲蓄債券第一回第七次抽籤結果、一日興銀發表如左、

（號碼各組均同）

一等（千圓二枚）

九五、五七三　七七二二

二等（百圓八十五枚）

六三〇〇五　二二二一四　五六八八九　八八三四九　五一四一〇

三等（五十圓二十五枚）

四三八六　六八四七六
八七三九六　九五二六三
二〇七七六　七三五〇〇
六〇八六三　六九八九八
四一六三九　九一一九一八
三八三九八　二七三七九
四一一七〇　二二二五四
一九六四七　九四八八五

張）
一〇九　一二一　二二一
三二五　四四一　七九八
一〇〇二　一二三八　一
二六七　一六六四　一七
七九　二〇三五　二〇八
六　二一〇二　二二九二
二三三九　二五二九　二
六七二　二八一八　三一
八七　三四七五　三九五
五　四二五二　四六〇七
五三七五　五五六四　五
七三六　五九七一　六一
二五　六一六一　六六〇
九　六七八四　六七九〇
七三六九　七四三五　七
六五六　八〇八六　八一
三〇　八五〇七　八六九
六　八六九九　八七一三
九〇〇四　九〇七五　九
一一六　九三五七　九四
三九　九五三二　九六一
五　九七一九

張大臣令嬡　東渡留學

懷負笈千里、遠涉重洋熱望之留日學生、今當新學期在即、目下陸續渡日中、而本月一日午後乘五時十分由新京發望號車赴日之張司法部大臣令嬡張蘊瑛女士（一九歲）乃爲就學東京之日本女子大學經由朝鮮而遠旅東都云、

郵政保險加入者
中籤號碼

担當儲蓄報國一翼之郵政保險加入者刻已達七十萬件（契約額一億圓）加入後歷二年間即有抽籤（中籤率增金）之資格、每年一次、對於康德六年三月末以前加入之契約者、養老保險之第二次抽籤、已於一日午前十一時、在國都寶山百貨店七樓舉行、決定當籤者凡五十三件、此種抽籤以一萬件爲一組、此次開彩、按各局別、決定之當籤者凡千百三十九名之夥、當籤番號如下、

△一等（保險金全額給付一張）
八九〇一

△二等（同半額張）
一九三七　三七七二

△三等（同十分之一五十

買收全國巴斯　已告一段落

三月一日收買吉林都市交通股事之大連都市交通、更收買牡丹江市行政科交通股經營之市營巴斯、日前來進行諸般手續、四月一日在當地交卸營業事務急畢、而當收買該巴斯設立小會社所需新認可之件、尚未接到滿洲國政府通知、衆信約在本月十日前後、原來牡丹江都市交通資本金五十萬圓、其中大連都市所有三十五萬圓、牡丹江之所有十五萬圓、即由兩者共同經營、現全滿主要都市營業巴斯網收買工作、以此告一段落、但隨同新京安東、奉南、奉北各交通會社之事業增加、增資問題、當於十六年度豫算接入云、

第三回愛馬日
十一都市同時舉行

向一般呼籲要愛無言勇士軍馬之愛馬日、於五月四日、經滿洲畜產會社主辦、於大滿洲帝國馬術協會、興農部馬政局後援之下、在國都及哈爾濱、奉天、吉林、齊齊哈爾、牡丹江、佳木斯、安東、錦州、海拉爾、北安十一都市、一齊舉行第三回愛馬日、藉市中乘馬進行以及講演電影等、喚起愛馬思想、此外並爲馬事思想之普及、滿洲畜產會社、館內康德俱樂部、各馬政局、協和會、治安部、弘報處關係者之參集、關於行事、作最後的決定、該協議會爲慰軍馬之靈、計畫爲明年度建國十周年記念事業、於國都建設馬魂碑之運動、並行種種懇談云、

邁進鐵鋼奉公
昭和製鋼所新舊理事長談

於三十一日午後第十回臨時株主總會之議決、而正式交代理事長重任之昭和製鋼所、小日山、久保田、新舊理事長、當總會終了後午後四時五十分與在鞍記者團會見、各按自己立場述感懷如左、

△前理事長小日山氏談

日滿之鋼鐵增產不待言、乃時局下最大之緊急事、因此日本對滿洲之要求者亦爲強大、而滿洲已採用鋼鐵中心主義、走上強行增產計畫之段階而來、故昭和製鋼所仍專念於從來之獨特之貧鑛處理、原滿洲之資源頗大、今其技術應學全面的敢用余雖離此、仍有於鐵鋼界活動之一人、而能協力、洵爲可喜之事、

△新理事長久保田氏談

余並非新進者、似無何可言、然有時局所需要之鐵、雖一噸亦須多出之信念、故以既設之設備爲眼目、全社一體邁進、暫思盡全力於增產計畫第四期之急速完成、又因美國之屑鐵及其他鐵材之禁輸、昭和製鋼所使命更一段加重故惟有決心與社員共同極力爲職域奉公、

國兵法窗飾宣傳　審查已經決定

奉天省國兵法事務局爲向民衆廣事國兵法之宣傳至二十九日之間、開催國兵法飾窗大會、此項審查會己決自一日午前九時、開始於大和旅館舉行之、所決定之等級如次、

△滿系
一等、大義商店、
二等、天合祥、

△日系
一等、山本與服店、
二等、幾久屋百貨店、
三等、近江洋行、

郵保中籤感想文　入選者決定

自去歲十月起、郵政生命保險當設抽籤特別增奉金制度、而爲滿洲獨特之欣悅事情、爾來關于養老保險及終身保險各實行一回、郵政總局本諸此種制度、爲觀察對于民衆之反應起見、曾以『領收中籤給與金之感想及其活用方法』之感想文題、對一般實行懸賞募集、經審察結果、決定下列之合格者、

△一等＝望奎縣興農合作社趙國庫、
△二＝安東岫岩縣城內小川武、滿洲中央銀行九臺支行劉國純、
△三等＝營口市呂秋圃、安達南六道街賈鐘儒、通化省城廣陽街王星垣、通遼南大街西脇勝次郎、延吉縣明月溝袁玄賢、
△佳作＝范家屯協和區王王氏以外九名

天氣豫報

（奉天地方）　北風　晴暫時陰

（一日溫度）　最高　九度〇　最低　零下一度〇

奉天地區帆布加工業組合結成公告

現依當局之指導爲順應統制經濟職域奉公以邁進斯業經營爲目的以南滿五省爲一體設立公認組合當該加入希望者、須依所定之申請書至急申請於此公告

一、申請資格　於奉天地區（奉天省）內康德七年以來有熱河省安東省、通化省錦州省天幕雨覆其他帆布加工事業之店舖及工場者
一、申請場所　奉天商工公會商務科組合股（電話二一三九六六）
一、提出書類　加入申請書及製造販賣實績表（用紙奉天商工公會商務科備有之）
一、申請期限　康德八年四月十日限

倘至右期日無申請時認爲無加入之意志而結成加入之諸否由委員會資格審查後決定之

康德八年三月二十八日
同業者各位
奉天帆布加工業組合結成準備委員會

新股份繳納公告

本社新股份之第二次繳納股款已決定如左即請如期繳納勿誤爲荷特此公告

一、繳納款額　每一股　金拾貳圓五拾錢
一、繳納期日　康德八年四月三十日
一、代收股款銀行
日本興業銀行本店
東京日本橋、名古屋、大阪、神戶、福岡、東北（福島市）、富山各支店
朝鮮銀行本店
東京、大阪、神戶、下關、大連各支店及大阪西區出張所
滿洲中央銀行總行
吉林、奉天、哈爾濱、齊齊哈爾、開原、鐵嶺、撫順、營口、大連、安東、錦州各分支行
滿洲興業銀行本店
奉天、哈爾濱、齊齊哈爾、安東各支店

康德八年四月
滿洲電信電話株式會社

募集滿人事務員

一、年齡廿五六歲身元確實之男子但須通曉日本語能諳譯者方可詳細面談決定之
接洽時間每日上午
奉天市彌生町三九番地
奉天市塗裝業組合
電話三一三九九六番

緊要聲明

敬啓者敝號三月廿八號派員外城討賬在北奉天站丟失衣包一個內附貨樣既綠色收據兩本上蓋蛋元形圖章一本方形圖章一本其收據無論落於何人之手概作廢紙特此通知
奉天銅行西街　義順德啓

失照聲明

敝人尹寶善領名坐落西安縣十六號中則地六分土地執照一張於本年二月二十一日丟失除呈報西安縣署另發新照外該失照無論落於何人之手概作無效特此聲明作廢
西安縣　尹寶善啓

滙票遺失作廢

啓者敝山錦裕商工銀行滙奉天滿洲中央銀行滙票第一九〇七號照付鴻記洋行國幣捌百元經郵遞遺失除向該行掛失領款外特此聲明該票作廢
奉天東亞街　鴻記洋行啓

出兌聲明

啓者吉盛湧鮮貨局因不欲經營歷將敝號一切兌與李宗陽等經營改換字號德馨齋自兌出登報日起以前吉盛湧一切經手各事與德馨齋完全毫無關係特此聲明
奉天市皇姑區大寶街二段門牌一九九號之四戶
吉盛湧　出兌人　劉蘭波啓

德馨齋李宗陽等兌妥吉盛湧鮮貨局凡該號以前經手一切各事由兌妥登報日起統由吉盛湧自己負責清理與敝號毫無關係特此聲明
奉天市皇姑區大寶街二段門牌一九九號之四戶
接兌人　李宗陽啓

爲結成奉天毛皮商工組合啓事

茲蒙關係官廳及當導機關指示決定結成奉天毛皮商工組合凡在奉天市內設有工場或營業所現在繼續營業之同業希參照左列各項從速申報爲荷

注意事項
一、組合員範圍　原皮販賣者熟皮業者染皮製造防寒具以及販賣新製品業者
二、申報用紙　由奉天商工公會商務科、中街廣盛興、絆棉同業公會、大西城門外協發永估衣莊、帽業同業公會發給
三、受理申報處　全右
四、期限　四月一日　四月七日截止

康德八年四月一日
奉天商工公會內
奉天毛皮商工組合結成準備委員會

長生醫院

內科小兒科專門
長生醫院
院長女医學士　德玉芝
病室完備　入院隨意
院址大連市長生街六二　電話二四九八二番

華文大阪每日

第六卷　第七號
（四月一日號）五十九號出版了
本刊徵募『保衛東亞』之歌發表專號
部數有限　請速購讀
每月一日・十五日出刊　每冊定價一角　全年二元三角
大阪每日・東京日日新聞社發行

招募分社啟事

茲查左列各地分社因承辦本報成績欠佳本社現擬另行招募有志承辦者速將履歷及預銷份數函報來社爲荷
計開
賓縣　延壽　鐵驪　輝春　磐石　双陽
新立屯　海倫　旅順　明水　滿溝站
販賣部啓

緊要聲明

敝人於康德七年十一月廿三日將大滿洲警察被服廠股東一切權利完全兌與楊峋峰君接收手續交代清楚自兌之後與敝毫無關係再有同社員潘修自於同時自動退出手續業已兩清自退之日起脫離關係特此合同鄭重聲明出兌人
潘　修桂　自庭

滙票遺失

鄙人金益亮於八年二月二十日在新京益通銀行匯奉天支行照付國幣八百元第一八三號匯票一張因不愼遺失除向奉天該銀行掛失取保領款外該已失匯票勿論落何人之手概作廢紙
金益亮啓

倉庫證券遺失作廢

茲有張秀山名義在中和倉庫寄存油毬壹百捆之第五九四號證券壹張不愼遺失業向該倉庫聲明掛失作廢俟後無論落於何人之手概即作廢特此聲明
張秀山啓

遺失聲明

茲敝組勸業家屋會社甲房二間將押金二百元26號領收証遺失嗣後勿論落於何人之手概作無效
東和隆具

天德老藥房

宗旨　藥選道地　製造精良
名醫數位精治各科
總經理　國醫　張寶堂
特製肺病妙藥　保肺金丹　清喉潤肺　止咳化痰
世傳醫藥　良藥商標　神效丸散
天德老藥房
總號大連大龍街七三　電話呼三六九四
支店大連西崗街七一　電話呼三六七二

模範日記讀本

學生　教員　青年　家庭
課外良好自修書　授課優秀參考書　業餘豐富興味書　教育兒童必備書
適合國情優良可爲滿語造句學習手冊
閱此書可領會作文作日記
讀此書能明悉寫作日記的秘訣
內容精選字句精確珠璣
印刷清楚裝訂豐富
優待全滿國民優級學生
每冊定價七角
總發行所　時代書局
奉天市一德街三段十二號

青年表行

專售高尚鐘表眼鏡
青年表行

奉天城內東路北

黑色固腎丸

◆樣盒明聲◆
理腎健腦補血養身
黑色固腎丸
今三十週紀念大贈送買一盒送一盒一萬盒爲止

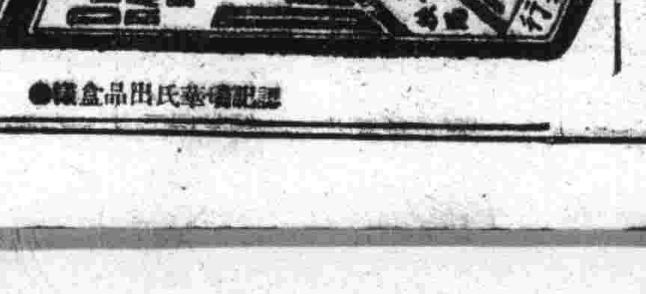

黑色固腎丸主治

瑞華氏藥行　駐哈爾濱道外十六道街
瑞華氏藥行　駐新京西四馬路南拐角
大生藥店　總經理　奉天小西關同豐前
請認明華氏出品盒樣●

東亞大旅社

開幕
堪誇爲近代日滿華人最豪華的大旅社
東亞大旅社
位置　大連市中心大廣場
地址　大連市敷島町七七
設備　日式洋式房間、暖氣、浴室、衛生、食堂娛樂場等俱備
電話　二一五六八四番

聽者自傳 60

·儒丙·

在後面正座、多爲意大利人、我於意大利語、本不能言、而且語言一道、以通曉故、始克勸感、如不識共語、則於語音之諧調、旣不能知、反增不快之感、我於意大利語、僅少少能讀、交談絕不可能、她等所言、我約略只能了解十之一、以如此程度、當然不能盡通共義、但我之目的、不在通共義、而在聞共音、是以轉爲有利、

我是這樣以鄂毗拉歌劇爲樂悅的、此外尙有一樂、則非至禮拜六晚間、不能嘗共滋味的、不過此事與我之鄂毗拉愛好、時有衝突、什麼原故呢、當時、關於鄂毗拉、是有定規的、禮拜二與禮拜六晚、始舉行之、關於此問題、我常常懸着心、恐怕寫的有點不顯明吧、但是我敢保證、凡是關於我自己的事、決不落其他自傳家之後、曖昧隱晦的事、相信是絲毫沒有的、這里我所說的又一樂、是僅限於禮拜六晚上的、爲什麼不在別的晚間、而必得在禮拜六呢、須知我此刻並沒有一個需要休息的勞務、更沒有由勞力上所得的工資、在我所以不得不去聽葛拉瘋妮的歌劇的理由以外、爲什麼不得不注意禮拜的晚上?明理的讀者諸君、須知這是當然的了、究竟爲什麼、我也回答不出來、但是人類不齊、自然皆能向不同的所在、去行使他們的感情、這也是人世之常、毫不足異、即如普通一般的人們、對於貧窮人所受的苦難和悲哀不問其形式如何、無不慨寄同情者、並且常常關心他們的事、這種情形、當然是很普偏吧、在當時、凡是他們所引爲快樂的、我也與他們作同調、而且每每牽掛着、好象是必得作的一件事、這不僅是現在、從前也是這樣的、自要是貧人的苦難、我沒有沒見過的、看的都有點厭煩、因爲我見的太多了、簡直是沒法記憶、至於貧人們的快樂、如何安慰他們的心、怎樣由勞役上休息他們的肉體、就讓暫他們想想、也不至禁受不起的、

禮拜六的晚上、是窮朋友們一個主要的定期休息日、此日一來、也别管是屬於某宗派的人、就讓日來方在相互敵視着、也都結合起來、承認這日是四海同胞的一個共通連鎖、凡屬於基督敎國、差不多一致齊心的、都休止了他們的工作、禮拜六是次正休的先驅、等到勞作復活時、實爲整整一日二晚、

▲ ▲ ▲

少數有地位的人、所欲無不得、而且與大多數的民衆、過着懸殊的生活、那決其不是健全的國家、必也下情上達、使無壓迫及剝削之慘、而後人心順、天理和、旋乾轉坤、有非難事者矣、(譯者)

神皋雜俎

閑話報紙文學 (一)

·弗移·

閱報成爲近世中上層人士的普通習慣、就閱報之中的人來說、他閱報的目的以個人設想當不外、爲求明瞭國內外諸般情事、各地經濟市況情形、增進日常智識、瀏覽各界廣告、和自己有切膚關係的情事、以及賞識文學、此篇所談便專指最后一項〃賞識文學〃、並進而略研究報紙文學。

·報紙文學的特殊性·

考畜爲賞識文學而閱報的人、抑約占全體閱戶十分之二以上、以他們的心理綜合來論、報紙文學比較書本文學有許多方便、這種方便能給與賞識文學的人、以高速度的收效以最充分的興味、這里並不是輕視書本文學、是提倡報紙文學的重要同時告訴我們報紙文學是補助書本文學的惟一的大批生力軍、那麼報紙文學他有什麼特殊所在呢、可分五項約略寫在下面、

一、報紙文學是多角文學

舉凡包括在文學內的東西、都可以在報紙裡找出來、滙集在一搞、他的這種特殊貢獻、是不能從他方再能發現的、嗜文學的每天各以領略各類文學、而且每一類僅刊出約略閱者賞識力的範圍內的數量、使閱者精神所及、飽嚐這樣多角的文學、結果能養成各類並具的文學者、

二、給閱者以批評的餘地

批評家暫且除外、大凡閱文學書籍的人、在他開卷以前、他決沒有批評的野心存在、因爲名家、章卷、版權……這些個玉律、早已把閱讀者批評的野心給趕跑了、何况社會上並沒有給這樣胆大批評家留出地盤呢、報紙可就大謬不然、批評家也好平民讀者也好、都可以盡量揮筆批評、原來報紙是有眞實大衆公開性、稿件凡是大衆認爲合乎水準、較作稿者均等的、高深的、低幼的、等等都有、批評的條件當然也要大量的產出、何況報紙留出妥當的批評地盤呢、能够認眞的讀才能生出批評一念、有批評的可能才能生出讀文誓願、作者方面有評批的指摘、才能設法避免批評、避免批評必往進路上走、報紙文學給閱者以批評的餘地、對於讀者閱者眞是相互有益的。

納蘭容若·及其作品 (4)

·金鈴·

(二)如上所述、性德是個那樣的豪放不拘的人物、『自是天上痴情種、不是人間富貴花』但是在那裡有什麼禮教來束縛着他、宮廷的享着冠冕與尊榮、然而精神上卻使他受盡了折磨、身子雖然是屬從遠遊、而一棵心卻緊緊地繫在家中的愛妻的身側、在那得不着一點愛情的安慰的時候、使他感到了靈魂上的饑荒、使他煩悶、在精神生活與物質生活交相衝鬥當兒、我們的詞人便狂吟起來關於懷念愛妻的詞實在占了一半、如今且舉幾闋列下、

畫堂春『一生一代一雙人、爭敎兩地銷魂、相思相望不相親、天爲誰春?槳向藍橋易乞、藥成碧海難奔、若容相訪飲牛津、相對忘貧』

菩薩蠻『新寒中酒敲窗雨、殘香細學秋情緒、才道莫傷神、青衫有淚痕、相思不似醉、悶擁孤衾睡、記得別伊時、桃花柳萬絲、』

又『問君何事輕離別、一年能幾團圞月、楊柳乍如絲、故園春盡時、春歸歸不得、兩槳松花隔、舊事逐寒潮、啼鵑恨未消。』

采桑子『明月多情應笑我、笑我如今、孤負春心、獨自閒行獨自吟、近來怕說當時事、結徧蘭襟、月淺燈深、夢裡雲歸何處尋。』

臨江仙『長記碧紗窗外語、秋風吹送歸鴉、片帆從此寄天涯、一燈新睡覺、思夢月初斜、便是欲歸歸未得、不如燕子還家、春雲春水帶輕霞、畫船人似月、細雨落楊花。』(未完)

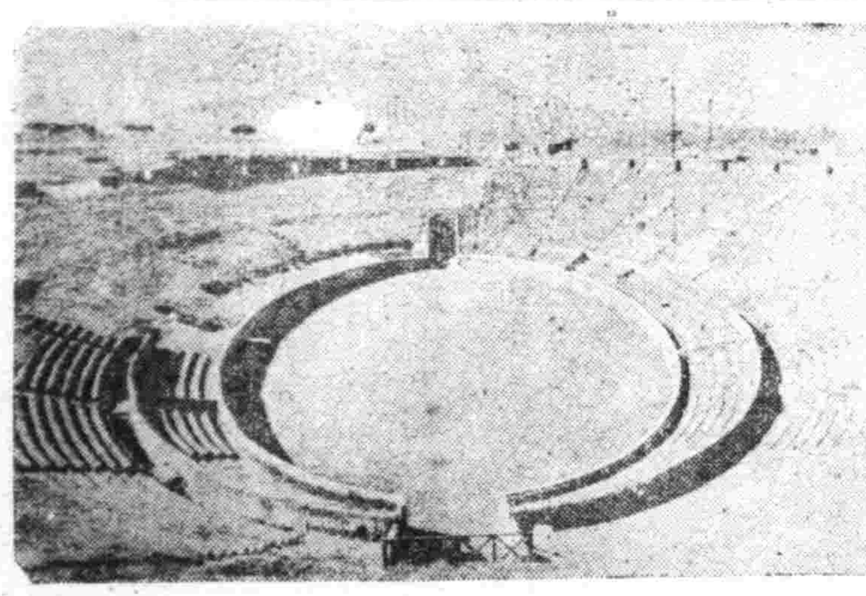

·龐培的古劇場·

龐培市在意大利南部那布勒市東南十三哩、乃古代繁華之都會也、地居維蘇威火山之麓、負山面海、風光最麗、市民生活、亦優越奢靡、不意西曆紀元七十九年、即漢章帝建初四年八月二十四日、山中噴火、全市爲熱灰掩埋、無數生靈、盡歸烏有、至一六八九年、即清聖祖康熙二十八年、始發現其遺址、迨一七五〇年、即清高宗乾隆十五年因着發掘、至乾隆二十年遂漸發掘完畢、昔時之術衢、及當時士女之化石姿態、皆足證其生活之富麗安適、而建築中之神殿、宅邸、商店、浴場、劇場、莫不堂皇偉大、圖爲龐培廢墟中之大劇場、乃南歐最古之劇場也。

張香濤軼事 (續)

(胡眞)

威於齊地、戲呼秦娥、太爲秦國夫人、文襄雖時有耳聞、只付之一笑並不深究、因之李秦兩娣太時有爭風潑醋的問題發生、互發雌威、文襄以一雌處兩獅間不敢作左右袒、推有空喚奈何、二娣太更遞祭彼作壁上觀、各出纖掌香唾相餉、文襄因有李常之辯、只好含笑受之了、又以瘦腴著稱一時的秦娣太、先文襄公死於鄂、秦娥太的香消玉殞、文襄感到很是痛悼、乃厝於洪山寶通寺並且還輓了一付對聯、曰、『同夢憶當年、忍數過眼流光、花殘月缺送春去、返魂痛無術、空餘傷心老淚、近水遠山賦楚些、』悼亡深情、淚隨聲下。

達摩西來

·李宗熙·

▲禪宗(續) 禪宗宗旨、不立文字、不言名相、要在直覺、明心見性、覺悟即佛、達摩大師血脈論云佛是西國語此土云覺性覺者靈覺應機接物揚眉瞬目、

現代流行歌發達史話 (二十二)

·史蘭南·

作品全部是空前驚後當世稀覯的珍貴超特作品。

(2)龔秋霞 不僅是名影星還是名歌星、可說是流行歌界空前的唯一女高音歌手。

假若郎女士是黃鶯、龔女士便該是畫眉了。雖然沒有郎女士的〃清〃和〃艷〃然而健實的聲帶裡流出來的卻是眞純的美、聖潔的情、天籟的流露。

作品有百代的、四季花開、秋水伊人、春風野草、白蓮花、人魚公主、花一般的夢、媽媽你快來、等全是有精采有價値有魅力的作品。

(3)顧蘭君 歌唱的拙劣者。

顧女士的京話欠佳吧發音讀字太嫌生硬、加上歌喉太直、不甚利用技巧、所以聽來刺耳之外毫無意味、而女人腔帶的曲線迷惑、聲的魅力、完全失掉。

作品在百代有、梅蘭曲、月夜小曲、村姑樂、桃李爭艷等、完全沒有藝術的價値。

經濟與產業

產銅獎勵金制 政府自昨日公布實施

政府鑑於銅之需要與日俱增、爲謀積極開發、以資完成高度國防國家體制、克盡建設新東亞之責起見、前於客年臘尾、曾耗月餘時光、調查主要銅礦、而樹立產銅三年計劃、惟以國內銅礦、多在僻地、運輸殊不方便、於銅之開發上、障碍良多、爲資促進銅礦之開發、而期於完成產銅三年計劃起見、茲特制定獎勵金制、於四月一日公布、即日施行、此後凡鑛業者所採之銅鑛石、售與奉天精鍊所、即可按所定表格、經該所轉呈請經濟部請發獎勵金、至於金額、分爲二種、一爲出鑛獎勵金、換言之亦可謂爲運費補助金、計每噸礦石每公里爲五角(自選礦場至最近車站)一爲賣礦獎勵金、每噸爲二百元、茲將獎勵金規則誌之如左、

產銅獎勵金交付規則

第一條 經濟部大臣爲獎勵銅之增產、對於採掘自己銅鑛、鑛石之鑛業權者、或租鑛權者(以下稱賣鑛者)向經濟部大臣所指定者(以下稱買鑛者)賣出鑛石時依照本令所定、在每年度之預算範圍內交付獎勵金

第二條 獎勵金分爲出礦獎勵金及賣礦獎金、其金額如左

出礦獎勵金定爲合於自經濟部大臣所指定賣鑛者之選礦場運至最近車站運費(包含船舶運費)之金額、但其金額以一粁每噸五角爲限度賣礦獎勵金對於賣出銅鑛之含銅量每噸爲二百元

第三條 前條之出礦獎勵金係對於每一回賣出礦石數量平均含銅品位百分之一以上之銅鑛石交付之

第四條 凡欲請交付獎勵金者應於每年九月末日以前按照樣式第一號呈請書呈送經濟部大臣、但有特別情事時、則不在此限

第五條 受獎勵金交付指令者、欲變更前條申請書所載之事項時應預受經濟部大臣之認可

第六條 獎勵金交付時、應按照樣式第二號之呈請書、將賣與買鑛之者銅鑛石、每年自一月一日至三月三十一日止者、在五月三十一日以前、自四月一日至六月三十日止者、在八月三十一日以前、自六月一日至九月三十日止者、在十一月三十日以前、自十月一日至十二月三十一日止者、在翌年二月廿八日以前、應經由買鑛者呈送經濟部大臣、

第七條 受獎勵金交付指令者、應備置運送簿、賣礦簿、爲其他必要之書類記載、關於運送及賣鑛之事項

第八條 經濟部大臣認爲有必要時、對於受獎勵金交付者、得命爲關於運送及賣礦之報告或檢查其書類物件

第九條 如認爲有左列各欵情事之一時、對於受獎勵者、得停止交付獎勵金或令繳還已交付之獎勵金全部或其一部

一、違背本令或根據本令所爲命令之事項時

二、有詐欺或其他不正行爲時

附則

本令自公布日施行

第四條中之九日、十日以前、康德八年之呈請書限於四月十五日以前

滿鐵預算認可 事業費三億六千萬圓

滿鐵十年度預算、業得政府認可、卅一日發表、事業費預算約三億六千萬圓、較諸去年度認可預算、約一億一千圓、比同實行預算、約減額六千萬圓、考慮資金資材關係、極力取重點主義、採擇核上良非得已者如次、(單位千圓)

一、社內事業費 九四、九一〇

一、社外事業投資 二六六、三六二

計 三六一、二七二

對該事業計畫之資金、日本政府股繳納金四千萬圓、日本政府以外股繳納金六千萬圓、新規社債募集額二億四千五百萬圓等、由外部籌措資金外、主要以社內保留金以辦理、營業收支豫算、

收入豫算額 八四六、六三三

支出豫算額 七七四、六四四

差額利益金 七一、九八九

內計

△收入	
鐵道	六五三、一九六
港灣	二五、八一三
水運	六、四六一
自動車	二一、七三三
礦業	八八、九一二
製油	二〇、八〇八
總務	一四、一七〇
利息	一五、五四〇
合計	八四六、六三三
△支出	
鐵道	四九六、五九六
港灣	二四、一一二
水運	八、四七二
自動車	二八、〇五五
礦業	七七、六八三
製油	一六、二五一
總務	三九、七六一
利息	八一、七一四
予備費	二、〇〇〇
合計	七七四、六四四

收入中自動車並水運、按舊運賃算出、故不包運貨改正之增收、水運百萬圓、自動車三萬圓云、

本年度事業

滿鐵三十六年度事業豫算、按修正已定爲三億六千百萬圓、比較似與十五年度事業費略同額之四億二千四百萬圓當初之案約有六千三百萬圓之減額、此而因所要資金並資材之關係、而於事業計畫上取徹底的重點主義所致、事業費內爲主者、有社國線之改良、國線之建設、車輛、大連港之擴張、煤礦之增產施設、傍系會社投資等、對於鐵道則置重點於新線延長、比諸從來之方針本年度新線延長、爲止於緊急已不得者、注主力於既設幹線輸送力之强化擴充、輸送力之均衡化、又於煤礦置重點於新坑之開鑿及其他現出煤之維持上必須之增產施設、而油母頁岩製油、煤液化、製鐵之擴張則止於小規模、工業部門之新規事業殆爲下納、頗値注目、預定傍系投資總額四千八百萬元與七年度無何大差、主要者、係華北交通、國際運輸、都市交通、滿洲不動產、關東州工業土地等、而對於此等事業計畫之資金備辦、日本政府株繳付四千萬圓、滿洲國政府及民間繳付六千萬圓(一株十圓六十萬株)社債二億二千五百萬圓殘額係得自特殊開放並利益金者、社債到七年度之三億圓(包含滙兌)預定十六年度爲二億二千萬圓、惟因政府株繳付之六千四百萬圓、被削減至四千萬圓故僅見如此增加是以預但金融界之推勢有相當之困難、關於特殊開放、預定滿洲電業株五十萬株一千五百萬圓、鞍株五百萬圓、合計二千萬圓、

滙兌銀與中銀間 對華買賣方法

關於對華匯兌資金中銀集中之在滿領外國匯兌銀行與滿洲中銀之對華匯兌賣買方法及賣買行事如次

一、對中銀賣却

1、賣却方法、康德八年四月一日以降、其銀行之對華北對華中、對蒙疆各買有滙兌如超過五萬圓時、即於旬末、將其超過按照所定之電報買匯券賣却於滿洲中銀、(但千圓未滿者割捨)

2、賣却行事

△華北資金=對聯銀券百元爲國幣百元

△華中資金=對軍票百元爲國幣百元

△蒙疆資金=對蒙疆銀券百元爲國幣百元

二、對中銀購入

1、購入方法自康德八年四月一日以降、對華北華中、對蒙疆各買有滙兌如超過五萬圓之時、即按所定之電報買滙券、由滿洲中銀發所要之資金、(但千元未滿者割捨)

2、購入行市與賣却行市相同、各爲法定之平價、

三浦總長談

三浦關東局總長因協議對華匯兌中銀集中問題及在滿敎育行政、關東州翼贊運動等前曾東上頃以公畢於昨三十日夜與森重司政部長、同道歸任、卅一日在總長室、會見關東軍記者俱樂部員、談話如左

一、關於對華匯兌中銀集中問題以及在滿敎育行政、問題、關東州翼贊運動等、已與中央方面、折衝、其結果決定如各項

一、對華滙兌中銀集中問題、始終以滿關一體爲基礎而調整之

一、關東州之翼贊運動與翼贊公會改組問題並無何等關係、仍以奉公聯盟建成本來之使命

一、關於在滿敎育行政決由對滿事務局及關係當局等、積極的協力施行之、本年度將自日本派遣多數優秀敎職員來滿云、

男爵馬鈴薯

北海道名產在錦州種過一次的正好到北滿作種保證成熟早收獲多務請各處同業迅速來訂 錦州市東門外道昌蜂場

願聽經聞法機會來臨

今邀通遼縣同通寺大法師李善人法號釋覺智該法師道高德重廣施救濟重義之舉不可勝計以激頌聲載道茲經敝人等邀請於本年陽曆四月十一日(舊曆三月十五日)假錦省朝陽縣琉璃瓦村凉水井子靈山寺地方講談金剛經阿彌陀佛經兩禮拜望各方諸大信士君子屆時往聞籍以參考諸佛著經勸善之大意且可以悟迷執迷惡而向善良機難遇切勿錯過是盼 張忠義 郭鳴岡 姚富 安金富 王子和 蘭榮久 滋雲鵬 何雅新 楊德潤 房慶麟 馮衡山 馬得利 仝啓

土地執照名章遺失作廢

姓名房姚氏所在懷德縣柳楊村柳楊屯地號第一四八一號地目旱田面積九九六零方米等級五五級舊執照十四畝又名章一顆文曰房姚氏以上物件不幸遺失除呈請補發外合行刊登報端聲明作廢 懷德縣柳楊村柳楊屯 房姚氏啓

冀東日報招募分社

華北軍部之唯一[illegible]型小報宣傳偉大能實地採取滿洲新聞茲爲普及文化起見擬招全滿各地分社希望設置者可函付郵票十分向奉天市小西區惠工街三、二號『冀東日報滿洲國支社』接洽必爲詳復也

遺失支票聲明作廢

啓者康德八年三月十一日由海城中央銀行匯奉天滿洲中央銀行支行照付七三二號因於康德八年三月二十四日在奉天市大西區大西街四段三十五號鄭財昌家被盜由聲明後無論落於何人之手概作無効 奉天市小東街 東興湧啓

遺失借據聲明

敬啓者敝在奉天德慶增存貸款國幣壹仟九佰元正立有天德堂名下借據壹張因不愼遺失無論落於何人之手概作廢紙恐未週知特此登報聲明 聲明人 孫天成謹啓

兌接營業聲明

今有錦州市西街同德潤於康德八年正月收業所有號中貨物鋪墊服具及納稅責任供出讓與侯鶴齡張敬夫接替日後勿論有何事故俱歸接替人負責概與舊東無關同德潤字號取消特此聲明 錦州市 福德潤藏純厚堂 何潤生堂仝啓

失照聲明作廢

啓者鄙人有趙德昌領名戶管一張中則旱田十二畝五分四至東大崗西小河南與姓界石北劉姓界石又趙德昌領名大照一張下則旱田一畝四至東北李姓界石又有趙玉清領名大照一張下則旱田五分四至東河西崗南本地北李姓界石以上該地均坐落寬甸縣太平哨村杉松屯於民國十五年五月十五日晚被匪一併焚燬除呈請寬甸縣公署轉請補發新照外特此聲明作廢 寬甸縣太平哨村聲明人 趙香九啓

滙欵支票遺失作廢

哈爾濱東興成於本年三月十九日由哈埠益發銀行滙往奉天益發銀行支票一張號碼一二六七金額五百元不料由石鳳岐携之來奉中途遺失除向該行掛失止付外特登報聲明作廢 聲明人哈爾濱 東興成啓

失照聲明

歸李景奎領名未字六八號六晌二畝五座落界拉吐福德堂領名子字三三三號地七晌座落道寶屯此照不愼遺失無論落何人手盡作無效除呈請縣公署補發新照外特此聲明 通遼縣 李萬鈞啓

遺失滙票

康德八年三月五日張文翰在哈爾濱中國銀行滙濱字第D三三〇七八號奉天中國銀行照付張青山名下國幣二百七十五元滙票一張竟自遺失除向該行掛失止付外並登報該票作廢 張青山啓

聲明遺失

茲於七年一月間經友人由哈濱益發銀行滙奉市益發銀行支票叁張計號碼一〇三捌百元一〇四、一〇五各伍百元不意丟失除在奉該行掛失止付外具保領款登報聲明無論落何人之手概作廢紙 張貴發啓

遺失聲明

於康德八年三月廿一日由濱江益發銀行滙奉天益發銀行支票一張、號碼一三〇八計國幣貳千圓地途遺失業在奉該行掛失今後無論落於何人之手槪作無效特此登報聲明 奉天大北門裡 鴻泰成啓

醫院出兌

市內某新開地大街交通便利設備完善目下盛業中廉價讓兌有欲兌者新通電話二一四九〇七一

哈爾濱 道外正陽六道街口 **柯爾登洋行**

各埠經理處△大連△華泰西△營口△中西△奉天五洲△安東瑞祥泰△新京△中西△吉林△五洲△龍江中西藥房△洮南和發順書局店記代售處

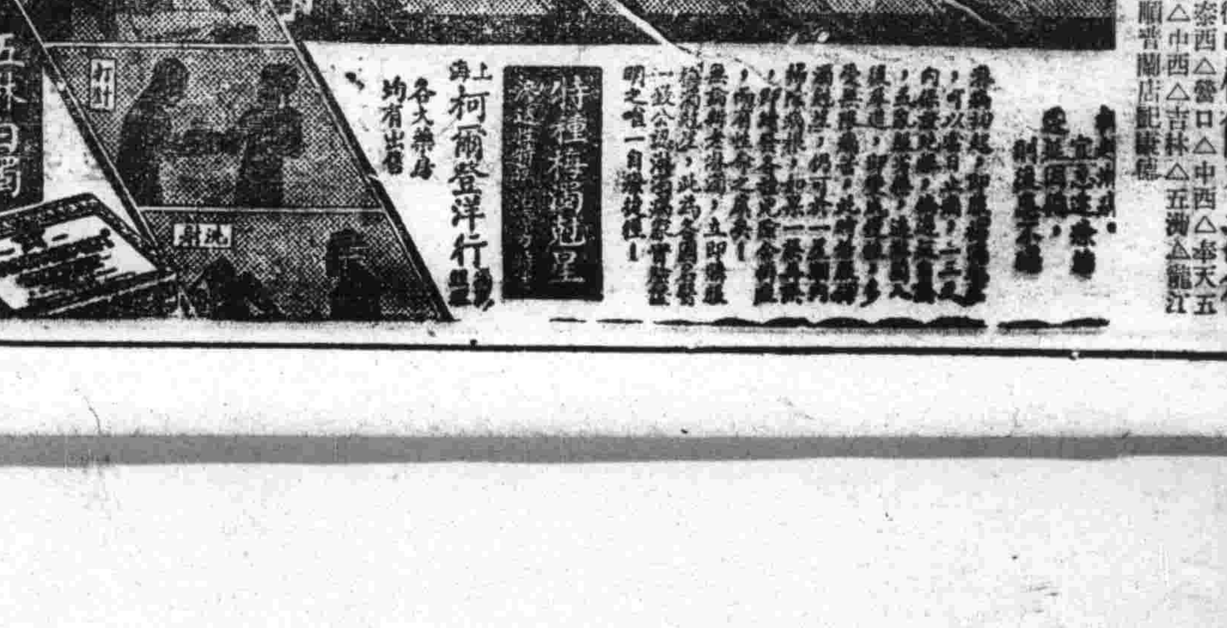

民益鐵工廠出品

奉天小西區惠工街三段二九(工業區一馬路) 發明發賣人王伯勳

專造苞米蕎麥各種穀物立式麵磕及高粱精白機自動香油機豆腐磕昇降機擦米機並其他糧米機之修理按裝備有樣本說明書承索即寄

贈送 黃色補丸

主治 先天不足後天虧損 血勞傷房事過度身體衰弱 精四肢無力精神不振 遺精心跳手淫滑精陽痿 夢耳鳴弱飲食減少腰疼 頭暈眼花胃腸衰弱 早洩脾胃化消善忘健忘 食不消化精神衰乏 老年增加飲食補血 眠能生殖機能 丸健爲營養 妙道之無比 伯敎現爲 特品 贈送

凡打一盒 代售處 大連金德記 奉天大成藥房 金勃先 藥房

奉天省許可証

主治 一切脾腫水臌氣臌單腹脹等症均有特效

安全消臌散

漢醫 王景泉 謹啟

為謀社員精神之統合
吉鐵職域善隣班結成

【吉林】吉林鐵道局以四月一日為期、新編成『職域善隣班』謀以各職域為中心、而得社員間之強固精神的結合、刷新公私生活、並刷新業務以向交通報國邁進、該新誕生之吉鐵職域善隣班、按業務系統別、以十名內外編成一班、由各所屬長為班長、担當班員之精神的融和、故班之實踐目標亦因班固有業務之特性而異、大約以如左基準進行、其成果頗值注目、

實踐目標＝△互助親睦、團體精神之昂揚、△缺勤防止及業務能率之增進△公私生活之改善向上、△事故之絕滅、△職域之明朗化、△對於防諜謀略之自體防衛之徹底、

對管內各開拓地
派遣營農指導班
滿拓哈爾濱事務所正計劃中

【哈爾濱】滿拓哈爾濱事務所為謀開拓增產之圓滑、積極普及農業法之改良、定於四月下旬播種期間、派遣營農輔導班三班、分赴管內開拓地、以作農法之改良徹底指導、關於開拓地之營農輔導班中、則有農耕導員二名、並有省縣側農耕指導關係員之參加、以作農耕綜合的指導、其指導期間、分為第一期第二期、其第一期準備指導農具、馬具、馬匹之調練等指導、其第二期農耕營農及一般實地指導、以期便農耕改良之增產云云、

國策滲透
通化積極運動

【通化】長白縣公署以春耕期已至、對於全縣下、為圖鄰保組織之強化國兵民籍之普及徹底、軍事援護及軍事優遇法之徹底、匪禍地帶之救濟、統制經濟之認識徹底起見以縣長為班長、而編成五班、近將向全縣下派遣、而實施宣撫工作、省公署為期宣撫工作之徹底的效果、得以發揮起見、編成電影班、施療班、並派遣姜民生科屬官、渡邊弘報要員他關係員、約歷十日間為側面的應援云

為期魚產增殖
食糧實施配給

【營口】本市經濟科對漁業勞働者（外來）漁撈期間即四月至十一月實施食糧配給制以保障業者生活之安定而從事漁撈俾圖漁產之增殖按現在一般滿系市民一人一日十八基羅之配給、該漁撈者一日中間不斷勞役必不足食、故對該等行以二十五基羅之特殊配給、關於實施由興農合作社發給之船員手帳並漁業許可執照交附配給籌而申報之、對此當局豫想約有三千五六百人云、

壯丁適齡申報
强調運動週間

【新民】縣當局、茲基於省、及軍事關係各方明令、關於康德八年度、壯丁適令者、申報强調實施當於本月二十一日起、至二十七日止、計七日間、實施盛大宣傳、各街市高搭排樓、張貼標語、務使一般滿十九年之適令壯丁或各家長、速赴就近各街村呈報、以達成國民義務而免遺憾、以故一般屯願適令報名者、頗為勇躍云云、

普及初步航空技術
・空務協會增募會員
新年度逐月行事計畫

【大連】滿洲空務協會關東州支部自去以來、在周水子飛行場、設置航空訓練所、依為旅大在住之日系青少年、利用滑空機、練磨心身、並資普及初步航空技術、將現在之會員二百名、增募百八十名、初級會員、於初級滑空訓練置重點、此外增設滑空機、現已訂造初級機三架、中級機二架、上級機四架、計九架、皆於六月末運到、至於十六年度、預定行事如下、

四月　天長節祝賀飛行、第一期新入會員募集通常訓練、
五月　海軍紀念日祝賀飛行、通常訓練、二級滑空士試驗、
六月　通常訓練、
七月　通常訓練、模型機展覽、合宿訓練、滑空場調查、第二期新入會員募集、記錄飛行、
八月　合宿訓練、
九月　第三期新入會員募集、通常訓練　二級滑空士試驗、
十月　創立記念航空大會通常訓練、滑空場調查
十一月　通常訓練
十二月　通常合宿訓練、
一月　合宿訓練、通常訓練、第四期新入會員募集、
二月　通常訓練、
三月　通常合宿訓練、

經濟警察官
檢舉煙草犯九名

【本溪】市警務科經濟警察官、對於煙草小販走私暴利、積極搜查之結果在宮原驛檢舉、橋頭街居住劉海山以下九名、違犯煙草小賣規章、彼等連絡有許可執照之煙草小賣行商、密秘販賣、搜出煙草風車、白鴿、美女、紅獅、大神風、小神風、白鳥、欽差、東京等牌多種捲煙約計五百元以上云、

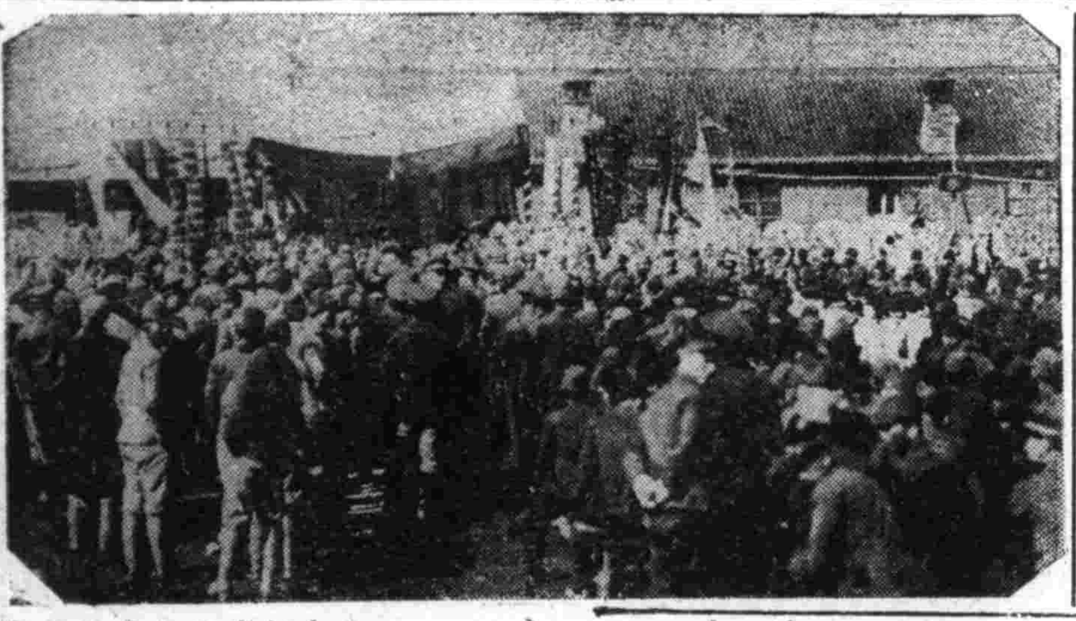

追念戰歿警官英靈
合同慰靈祭嚴肅舉行

【通化】東邊前為匪患之區、民不聊生、現遺域今日之國泰民安、不能不歸功於為國、為民戰歿警官、如是省當局及全省民衆為感念諸先烈之功勳、由省當局主催、於上月二十七日午前十時卅分、假警察學校舉行盛大慰靈祭、由張省長主祭、中島省次長為、祭典委員長、岸谷警務廳長率全體警察官、又帝國在鄉軍人會、國防婦人會、協和會、青少年團、各學校、來賓第八軍管區司令官（參謀處長代）、第八憲兵團長（馬副官代）日本憲兵隊玉岡隊長、及各機關首腦、外省有奉天省警務廳長（科長代）、吉林省警務廳長（科長代）、平安北道警察部隊長（代理）、以上來賓均有弔詞、以外弔電數通、警務司長谷口明三氏、亦遠來參與祭典、先烈遺族、同時列席、全場十餘人、極盡榮哀、英靈有知、亦當含笑於九泉矣、十二時於嚴肅中閉幕、

（寫眞）即慰靈祭式場之熱烈嚴肅情形

整理鴉片吸食通賬
遂行强化斷禁政策

【依蘭】本縣為明不正癮者之澈底根絕、不正買賣者之取締、以及今後康生院入院治療之資料、而立吸烟證整理變換之計畫、自二月二十四日起、煙務職員、有省方派來日系職員一人、及厚生馮股長、梁主任等、赴外鎮各管煙所所在地、開始工作現已返回、於本日起、整理本街各管煙所通賬、開於二十九日完畢、此次之工作結果、對阿片之斷禁政策、遂行上將有莫大効果焉、採取減少主義、通賬總數、約能減少三分之一、平均每本通賬、煙份貳枚、年齡不足、及新癮者、絕不發給通賬云、

中部聯協將開催

【營口】本年度協和會營口市本部之分會協議會、原預定於三月中旬至四月上旬之間適宜開催、頃者東部分會已於三月十七日、中部分會二十五日開催收得多大之成果、而中部太康、河北分會聯合協議會本定於四月二日開催、茲以國兵檢查關係乃不克如期舉行、大約須延至四日壯丁檢查完了後之五日或六日方能舉行云、

興亞奉公聯盟主催
滿人興亞運動大會
△……六月一日擴大體育祭……▽

【大連】興亞奉公聯盟、以為州民團結之氣勢、日益廣範、今後對於滿系州民、將明示聯盟之指向、其進行之第一步、決自六月一日午前九時起、於大連運動場內、以從來之體育祭擴大之、開催興亞運動大會、目下與關係各團體相連絡、決定運動細項、當日除一般青年、中等學校、公學堂學生、約一千名滿系生徒參加而外、並招待各家族云、

洮南體泉間有國道焉、長凡一百二十五公里、為產業、軍事之要道惟以客冬天降大雪、為三十年來所罕見、深可三公尺有奇、交通阻塞、沿國家人民、均感不便、幸當地愛護國深明大義、在縣當局指導之下、一致出動掃雪工作、於是此重要國道始開通矣、（寫眞）上為縣當局及掃雪之羣衆、下為在該國道上用汽車運積雪之情形、

正副市縣旗長會議
在南嶺工大禮堂舉行

【哈爾濱】濱江省公署基於此次各縣旗市行政機構改革刷新日、於上月二十八日午前九時三十分、在南滿工業大學禮堂內、召開第一回縣市旗長副縣市長旗參事官會議、當時出席者、各縣旗長副縣長等外協和會各縣旗本部事務長各縣旗興農合作社理事長等省側計有于省長源田省次長以於各廳科長對於一切行政互相討論以期地方行政之圓滑云云

警務科添設
經濟保安股

【依蘭】本縣公署、為遂行統制經濟之實施行政部門裡、亦當需其監督取締機構之整備也、是以於縣公署、設置經濟保安股一案、已於省方考慮中、此番設置意見決定、我縣亦以省訓令、自二月一日設置此股、以明事務之完璧云云、

福生染廠糾紛
經協會解決

【哈爾濱】道外十九道街福生染廠、財東邢劍秋、經理人何岳生、副經理季寒雲、工頭褚運洲等、因東夥等意見不合不時互相發生爭持、終因糾紛劇烈、以致於本年一月間、即宣告停止營業、從事辦理爭持手續、亦無解決、及由季寒雲何岳生褚運洲等連名向道外協和會辦事處方面提出嘆願書經辦事處方面從事調停之結果、業經圓滿解決、而副經理季寒雲及工頭褚洲正式與福生染廠脫離關係同時經季寒雲優遇金五百五十元、褚運洲二百五十元、從此即行脫離云云、

訓練青少年團

【昌圖】協和會金家村分會、為本年度青年運動之澈底計、將一般青年團員調查完竣、由該村之十三屯分為六班、每班值班長一人、擇取各班之適宜地址為訓練場所、由分會之書記補輪流各班指導開始訓練云、

經濟科長着任

【昌圖】本縣奉令成立經濟科、全首任科長人選由政府遴選中野源一氏担當、業於（二十二日）著任、歷訪城內各機關、致初任之辭、聞該氏係由錦西縣本部事務長轉來者此番榮任本職、不但對本縣經濟統制上、有最大希望、即會運動之發展、亦有熱烈之期待云、

警務科長榮轉

【西豐】縣警務科長潘文彭氏、茲奉上命榮轉遼陽縣警務科長、各界聞訊、頗多依戀、爰糾多人於上月二十六日假豐飯店、舉行盛大餞別宴會以誌惜別之情云、

白民產科救坤金丹

專治產前各病

專治

●專治懷胎數月個個流產
●專治陰虧血弱常患流產
●專治血不養胎常患小產
●專治胎漏不安時常見血
●專治血虧胎弱產兒不活
●專治懷胎數月時常肚疼
●專治懷胎嘔吐飲食不吃
●專治懷胎期內腰腿疼痛
●專治動胎不安勢要滑產
●專治懷胎漏血腰疼下墜
●專治傷胎見血勢要小產
●專治懷胎咳嗽不止
●專治懷胎生氣週身胖腫
●專治胎帶不堅常患滑產

專治產後各病

●專治產後無乳兒哭母憂
●專治產後血虧乳水不見
●專治產後生氣乳水立斷
●專治產後失血乳水不足
●專治產血不止盜汗心慌
●專治產後血結臍腹疼痛
●專治產血淋漓日久不斷
●專治產後血虧已入虛癆
●專治產後頭疼嘔吐心疼
●專治產後虛弱盜汗心慌
●專治產後歷年腰腿疼痛
●專治惡露不淨血凝腹疼
●專治產後受病久不生育
●專治產後中風不醒人事

專治婦女平常各病

專治

●專治經血不調久不受孕
●專治血虛血寒久不受孕
●專治結婚數年總未受孕
●專治陰寒太重久不受孕
●專治行經延長日久不斷
●專治虛勞咳嗽盜汗頭迷
●專治閉經成癆咳嗽氣短
●專治腰腿疼痛抽筋麻木
●專治肺癆咳嗽吐痰吐血
●專治白淫白帶凝壓腹痛
●專治經前經後腰腿疼痛
●專治崩漏不止淋漓腹痛
●專治經水錯行小腹脹痛
●專治陰寒太重白帶淋漓

告白　欲知詳細治法函索即寄不悞

【注意】歡迎濟藥舖代理詳章函索即寄不悞耳　各省縣均有代理家請就近購買之為要倘無處購買少時請將藥資及詳細住址就近匯寄北京天津奉天本藥房發行處購買之當即將藥寄上不悞否函索藥目不作覆耳

華西大藥房發行　奉天　北京　天津

奉天小西關電車路大什字街奉天中央電話（二）二六〇三
北京前門外西河沿八十六號北京電話南局三一〇九
天津東馬路東門南一〇六號天津電話五局一一三二

定	價
每付國幣	伍角
每打國幣	六圓

新坦霸爾散

蓋世無雙　治梅聖藥

新坦霸爾散係環球馳名之最優秀製劑驅黴効力之超群無與論比為一切臨床醫家諸位賞用無不讚稱。

特徵　効力優秀・大批生產　使用簡易・價格最廉

主治　本劑治療各期黴毒並由黴毒而起之種種隨件症狀與豫防克奏偉效、再對於脊髓癆、麻痺性痴呆、回歸熱、由一般黴毒而來之疾患、瘧疾、鼠咬症、瘴氣熱、熱帶莓痘等、奏効更著。

詳細文獻函索即寄

價	目		
一號	（〇・一五瓦）	四號	（〇・六〇瓦）
二號	（〇・三〇瓦）	五號	（〇・七五瓦）
三號	（〇・四五瓦）	六號	（〇・九〇瓦）

製造發售元　第一製藥株式會社　本社 東京市日本橋區江戶橋三丁目　支店 奉天市平安町三番地　天津日本租界伏見街二七

代售處　各地大藥房均有